Ilustre Municipalidad de
CHONCHI
Patrimonio Vivo

ILUSTRE
MUNICIPALIDAD DE
CHONCHI
PEDRO MONTT #254

2025
CUENTA PÚBLICA

Ilustre Municipalidad de
CHONCHI
Patrimonio Vivo

BIENVENIDOS
CUENTA PÚBLICA

CUENTA PUBLICA 2025

I. Palabras del Alcalde de la comuna Fernando Oyarzún Macias (Periodo 2024 – 2028)

Querida Comunidad Chonchina

Hoy me presento ante ustedes con la certeza de que el cambio verdadero nace del esfuerzo colectivo. Mi compromiso es seguir construyendo, mano a mano con cada uno de ustedes, un Chonchi donde todas las generaciones niños, jóvenes, adultos y especialmente nuestros mayores encuentren motivos para sentirse orgullosos de pertenecer. No se trata solo de obras, sino de tejer un territorio con oportunidades, resguardo y bienestar real.

La tranquilidad es el piso sobre el cual levantamos todo lo demás. Por eso hemos ampliado la vigilancia tecnológica más cámaras, mejor conectadas y hemos conseguido un anhelado primer semáforo comunal. Pero eso no es suficiente. Hemos seguido recuperando espacios públicos con luminarias eficientes y equipos de monitoreo, para que parques y plazas vuelvan a ser puntos de encuentro, no focos de intranquilidad. La verdadera protección florece cuando hay confianza mutua entre autoridades y vecinos. Hoy, ese lazo lo reforzamos juntos.

Asimismo, nuestros adultos mayores son memoria viva y centro del sentir comunitario, ellos son el latido profundo de nuestra historia. Por eso, convertir en realidad el centro diurno un viejo anhelo compartido ha sido una prioridad. Allí ofrecemos actividades recreativas, atención en salud y seguimiento a sus tratamientos. Además, hemos facilitado el acceso a consultas médicas especializadas y seguimos diseñando programas pensados en su autonomía e inclusión. Su experiencia no es un adorno: es la brújula que orienta nuestras decisiones. Cuidarlos es honrar nuestro origen.

Por otra parte, el trabajo en red: cuando la comunidad lidera, el progreso arraiga, ningún logro ha sido fruto del azar. Detrás hay un entramado de compromiso colectivo. Un ejemplo claro es la Mesa Territorial de la Cuenca del Lago Huillinco-Cucao, donde 16 comunidades

indígenas, junto a CONADI y distintos servicios públicos, han mejorado caminos, sistemas de riego y la titulación de tierras. Ese modelo de gobernanza colaborativa demuestra que las soluciones sostenibles nacen cuando quienes viven el territorio deciden su rumbo.

El éxito de estas iniciativas depende de un contacto directo y constante y ese camino se va construyendo en el Programa de Desarrollo Local (Prodesal) y el Programa de Desarrollo Territorial Indígena (PDTI) son dos motores silenciosos pero potentes. Gracias a ellos, decenas de familias campesinas han mejorado sus técnicas productivas, rotado cultivos y adoptado prácticas respetuosas con el entorno. El PDTI, por su parte, nos ancla en nuestra identidad mapuche williche: apoyar a las comunidades originarias no es solo un acto de justicia, sino una estrategia de desarrollo con sello propio. Progresar sin borrar quiénes somos; esa es nuestra formula

Secplan y Vivienda: hogares con alma y memoria patrimonial

La calidad de vida también se mide en techo propio y barrio digno. Quiero destacar al Comité de Vivienda Villa Los Copihues: ustedes son un ejemplo de cómo la organización vecinal puede mover montañas. Gracias a su lucha, familias que vivían en condiciones precarias hoy tienen un espacio seguro para criar a sus hijos, pero también enfrentamos un desafío profundo: proteger las viviendas patrimoniales. Esas casas de paredes de madera y tejuelas no son solo museos; son testigos de nuestra identidad. Restaurarlas no frena el progreso, lo vuelve más auténtico y atractivo para el turismo cultural. Crecer sin destruir nuestro legado es una promesa que asumimos con responsabilidad.

Nos reunimos para reflexionar y hoy realizo un llamado final a la unidad y la paciencia activa, que nadie quede atrás significa integrar al pequeño agricultor, a la mujer rural, a los pueblos originarios, a los jóvenes que buscan oportunidades y a quienes aún esperan un hogar digno. Les invito a sumarse a las jornadas de limpieza, a vigilar el destino de los proyectos, a cuidar lo que hemos recuperado. Esta no es “la gestión de un alcalde”: es el caminar de una comunidad que decide no delegar su destino. Les prometo transparencia en cada decisión. Pero también les pido comprensión: los cambios profundos requieren tiempo, paciencia activa y participación constante. Con ustedes, cada paso tendrá sentido.

Gracias por ser el alma de este proyecto colectivo. Sigamos construyendo, sin exclusiones, una comuna donde la seguridad nos proteja, los mayores sean honrados, la salud sea un derecho real, las calles nos conecten y los servicios públicos nos sirvan con calidez.

Con gratitud y convicción. Su alcalde Fernando Oyarzún Macías

II.- Palabras de los Concejales

Pedro Andrade Oyarzún

(Periodo 2024 – 2028)

En realidad, ésta es la real cuenta pública de la cuál soy parte, porque ocurrió en el ejercicio presupuestario del año 2025, les quiero contar que no ha sido un despliegue fácil o sencillo para mí, porque la administración actual, mantiene una mirada diferente de cómo hacer las cosas, en el ámbito social, inversión pública de la salud primaria y del servicio de urgencias del cuál somos responsable, dónde no ha habido una respuesta seria y responsable a diciembre pasado.

Espero el nuevo año, las condiciones cambien, porque eso irá en beneficio directo de nuestra ciudadanía.

A cada vecino, les envío un fraternal abrazo.

Concejal Humberto Águila Andrade

(Periodo 2024 – 2028)

Amigas y amigos de Chonchi

Con mucha gratitud me dirijo a ustedes en mi décima cuenta pública, en la que he compartido la dicha de servir a Chonchi. Nueve años en donde hemos sido actores principales en cambiarle la cara de nuestra querida comuna y en como cada uno de los Chonchinos ha formado parte de éste gran cambio en la forma ejercer el servicio público, con vocación, responsabilidad, decisión y con una gran capacidad de escuchar las distintas realidades de ustedes queridos vecinos y vecinas.

Cuando hablábamos de un Chonchi más inclusivo, efectivamente lo hacíamos desde la participación, pero también a través de la proposición en donde la sociedad civil ha jugado un papel preponderante, y aun cuando demográficamente ha sido difícil de llegar a los distintos sectores de la comuna, siempre se ha promovido la participación de todos los sectores tanto urbanos como rurales, para que no quede una sola persona sin ser parte de éste nuevo Chonchi.

Sin duda que Chonchi ha cambiado en donde se promueve la participación activa de nuestros Adultos Mayores, otorgándole la dedicación y el cuidado que se merecen, generando espacios para que se puedan desenvolver de la mejor forma, en donde se ha consolidado la asociatividad de ellos; por otro lado preservando y promoviendo los derechos de nuestros niños, niñas y adolescente, organizándose activamente, generando espacios de participación y en donde dan su parecer de las decisiones relevantes de nuestra comuna; A su vez en la participación activa de las organizaciones, en la cual se ha procurado establecer estructuras sólidas de las juntas de vecinos; comités de agua potable; organizaciones deportivas, culturales, entre otras; apoyando en el fomento productivo de nuestros agricultores, pescadores y

recolectores de orilla. Por lo que la participación activa de nuestros vecinos es unos de los valores y virtudes que han dado un realce a la gestión.

Me embarga una satisfacción y orgullo, al ver cómo hemos recuperado espacios públicos, como se han generado iniciativas promoviendo la interacción entre los Chonchinos, haciendo más comunidad, estrechando lazos entre nosotros, colocando siempre en el centro el interés colectivo por sobre el individual, por eso y más soy un agradecido de haber tenido la oportunidad de ser autoridad de esta comuna que tanto amamos.

Finalmente, y desde esta vereda, les digo que tengo la profunda convicción de que el trabajo en comunidad, escuchando a la gente, con mucha humildad y respeto, sin soberbias ni arrogancias traerá sus recompensas para así seguir haciendo de Chonchi una mejor comuna

Se despido con un fuerte abrazo

Muchas gracias, Chonchi.

Concejal Oscar Macias Bórquez

(Periodo 2024 – 2028)

COMPROMISO, GESTIÓN Y ACCIÓN: UN MENSAJE A MIS VECINOS DE CHONCHI

Estimados vecinos y vecinas de nuestra querida "Ciudad de los Tres Pisos":

Al presentar este balance de la gestión municipal 2025, lo hago con la convicción de que el servicio público solo cobra sentido cuando se traduce en soluciones reales para las familias de nuestra comuna. Mi labor como concejal ha buscado trascender las sesiones de concejo, para instalarse ahí donde las necesidades surgen: en el territorio y en el contacto directo con cada uno de ustedes.

He querido marcar una diferencia en la forma de ejercer mi cargo. Entiendo que un concejal no solo debe fiscalizar y normar, sino que debe ser un puente facilitador. Por ello, he mantenido y fortalecido mi **Oficina de Gestión y Asesoría Personalizada**, un espacio propio que funciona de manera independiente para brindar apoyo técnico y humano.

A diferencia del rol tradicional, desde esta oficina hemos trabajado codo a codo con los vecinos para destrabar trámites burocráticos, asesorar en postulaciones a subsidios y proyectos, y acompañar casos sociales complejos que requieren una respuesta inmediata. Mi compromiso es que ningún vecino se sienta solo frente a la institucionalidad; mi gestión es, ante todo, una **gestión de puertas abiertas y resolutiva**, marcando un precedente de cercanía y eficiencia en el concejo municipal.

Si bien hemos dado pasos importantes, como comuna enfrentamos desafíos críticos que requieren una mirada de futuro y una voluntad política firme:

- **Economía local y turismo sustentable:** Debemos pasar de la intención a la acción. Chonchi necesita una estrategia que potencie a nuestros pequeños productores y artesanos, vinculándolos a un turismo que respete nuestra identidad chilota. El desafío es generar empleo local que no dependa de la estacionalidad, protegiendo siempre nuestro entorno natural.
- **Salud con dignidad y oportunidad:** La salud rural sigue siendo una deuda pendiente. Mi prioridad será exigir que el acceso a médicos y especialistas no sea un privilegio de quienes viven cerca del centro urbano. Necesitamos una red de salud primaria con mayor capacidad resolutiva en cada posta y CECOSF.
- **Deporte para el desarrollo social:** No podemos ver el deporte solo como recreación. El gran desafío es dotar a nuestros sectores rurales de infraestructura deportiva de calidad y programas permanentes que alejen a nuestra juventud de las amenazas sociales y cuiden la salud de nuestros adultos mayores.

Vecinos y vecinas, mi trabajo no se detiene aquí. Seguiré recorriendo cada rincón de Chonchi, desde la costa hasta la cordillera de Piuchén, para asegurar que sus voces sean escuchadas. Cuentan con un concejal que no solo conoce sus problemas, sino que tiene la disposición y las herramientas para gestionarlos.

Concejala Carola Chamia Díaz

(Periodo 2024 – 2028)

Vecinas y vecinos de mi querida comuna:

Me dirijo a ustedes con profundo respeto para renovar mi compromiso de seguir trabajando y fortaleciendo la confianza que han depositado en mí.

Asumí este rol con la convicción de contribuir al bienestar de nuestra comuna, escuchando activamente sus necesidades y representando sus intereses con responsabilidad y transparencia. En este tiempo, hemos avanzado en el desarrollo comunitario, apoyando a nuestras juntas de vecinos, organizaciones sociales y emprendimientos locales, porque creo firmemente que el crecimiento de nuestra comuna se construye desde sus bases.

Queridas vecinas y vecinos, el desarrollo de nuestra comuna no depende solo de las autoridades, sino de todos nosotros. La participación ciudadana es clave para construir una sociedad más justa, inclusiva y solidaria.

Finalmente, quiero agradecer su confianza, su apoyo y también sus críticas, porque son ellas las que nos impulsan a mejorar cada día.

Seguiremos trabajando con compromiso, cercanía y vocación de servicio, porque creo en una comuna con más oportunidades para todos.

Muchas gracias.

Concejal Sergio Villarroel Andrade

(Periodo 2024 – 2028)

Vecinas y vecinos de nuestra querida comuna, reciban un afectuoso y sincero saludo cada uno de ustedes, tanto del sector urbano como rural, quienes día a día dan vida a este hermoso territorio. Quiero expresar mi más profundo agradecimiento por el apoyo, la confianza y el cariño que han depositado en mi persona durante mi gestión como concejal. Este respaldo no solo me honra, sino que también fortalece mi compromiso de seguir trabajando con dedicación y responsabilidad por el bienestar de todos ustedes.

En esta nueva cuenta pública, reafirmo con convicción mi compromiso con cada habitante de nuestra querida comuna. Extiendo también un saludo especial a cada institución, a las organizaciones sociales y comunitarias, y muy especialmente a sus dirigentes, quienes con esfuerzo y vocación son el motor y la cara visible del desarrollo de nuestra comunidad. Seguiré impulsando con fuerza el trabajo en áreas fundamentales como lo social, el deporte, la salud, el turismo y la cultura, siempre dentro de mis posibilidades, con el objetivo de contribuir al crecimiento y bienestar de nuestra hermosa y pujante comuna.

Finalmente, agradezco nuevamente a todas las personas que han confiado en mí. Les aseguro que continuaré esforzándome con dedicación y compromiso, y los invito a seguir trabajando unidos, con esperanza y sentido de comunidad, para hacer de Chonchi una comuna cada día mejor, como se lo merece cada uno de quienes habitan este maravilloso lugar.

Concejala Evelyn Marquez Marquez

(Periodo 2024 – 2028)

Estimados vecinos de nuestra hermosa comuna de Chonchi.

Primero que todo agradecerles la confianza que depositaron en mi para seguir representándolos y seguir siendo su voz en el concejo municipal.

Valoro muchísimo los cambios y avances que se han hecho hasta ahora y seguiré trabajando con responsabilidad, compromiso y sin ninguna distinción política para que entre todos sigamos creciendo y avanzando en los temas que aún están al debe tanto en lo Urbano como también Rural.

Admiro y reconozco el trabajo de cada dirigente Chonchino que cada día entrega lo mejor de sí para ver a sus sectores con más dignidad y mejor calidad de vida.

Los insto a tener siempre canales de comunicación para así trabajar en conjunto en todos los ámbitos o situaciones adversas que se puedan presentar y entre todos buscar soluciones y siempre en un margen de respeto mutuo.

Sin duda alguna el diálogo y la perseverancia es la clave para avanzar.

Un afectuoso saludo a todos ustedes.

INDICE

1. ANTECEDENTES HISTORICOS DE LA COMUNA: 4
2.- ANTECEDENTES GENERALES DE LA COMUNA....4
3.- POBLACION URBANA – RURAL DE LA COMUNA DE CHONCHI 13
4.- ESCOLARIDAD EN LA COMUNA:....14
5.- PIRAMIDE POBLACIONAL DE LA COMUNA CHONCHI 15
6.- ESTRUCTURA MUNICIPAL 17
6.1.- PLANTA MUNICIPAL 18
6.2.- RECURSOS HUMANOS....19
6.3.- REGLAMENTO DE CARGOS Y FUNCIONES 22
6.4.- PLAN ANUAL DE CAPACITACION ILUSTRE MUNICIPALIDAD DE CHONCHI 2025....25
7.- INGRESOS MUNICIPALES PERCIBIDOS 2025 30
8.- GASTOS DEVENGADO MUNICIPAL 2025....30
9.- BALANCE DE EJECUCION PRESUPUESTARIA ACUMULADO INGRESOS AL 31/12/2025 32
10. BALANCE DE EJECUCION PRESUPUESTARIA ACUMULADO GASTOS AL 31/12/2025....38
11.- ESTADO DE SITUACIÓN PRESUPUESTARIA....52
desde 01 de enero al 31 de diciembre de 2025....52
Miles de Pesos....52
12.- ESTADO DE CAMBIOS EN EL PATRIMONIO NETO 53
desde 01 de enero al 31 de diciembre de 2025....53
En Pesos 53
13.- DIRECCIÓN DE DESARROLLO COMUNITARIO 53
13.1.- DEPARTAMENTO SOCIAL 54
13.2.- OFICINA DE ORGANIZACIONES COMUNITARIAS....55
13.3.- OFICINA DE ASUNTOS INDÍGENAS 60
13.4.- PROGRAMA INCLUSIÓN DE PERSONAS MAYORES, GESTIONANDO UN BUEN VIVIR 75
13.5.- OFICINA DE INCLUSIÓN DE PERSONAS MAYORES 75
13.6.- OFICINA LOCAL DE LA NIÑEZ....81
13.7.- OFICINA DE CULTURA Y BIBLIOTECA MUNICIPAL 87
13.8.- OFICINA COMUNAL DE LA DISCAPACIDAD E INCLUSIÓN SOCIAL 89
13.9.- OFICINA HÍDRICA....93
13.10.- PROGRAMAS SOCIALES....94

13.11.- PROGRAMA APOYO A LA SEGURIDAD ALIMENTARIA (AUTOCONSUMO) 101
13.12.- PROGRAMA HABITABILIDAD 102
13.13.- PROGRAMA DE ACOMPAÑAMIENTO FAMILIAR 103
13.14.- PROGRAMA ACOMPAÑAMIENTO VÍNCULOS 105
13.15.- PROGRAMA SENDA PREVIENE 106
13.16.- ASISTENCIA SOCIAL 107
14.- CORPORACIÓN MUNICIPAL DE EDUCACIÓN, SALUD Y ATENCIÓN DE MENORES CHONCHI 109
14.1 INGRESOS PERCIBIDOS Y GASTOS EJECUTADOS AÑO 2025 110
14.2 DESGLOSE GASTOS CORPORACIÓN MUNICIPAL (ADM CENTRAL, DEPORTE Y CULTURA 2025) 111
14.3.- DEPARTAMENTO DE DEPORTES: 112
14.4.- DEPARTAMENTO DE CULTURA 115
15.- SECTOR SALUD DE LA COMUNA DE CHONCHI 118
15.1 RED DE SALUD COMUNAL. 118
15.2.- PROGRAMA VIDA SANA 122
15.3.- SITUACIÓN PREVISIONAL DEL PERSONAL VINCULADO A LA CORPORACION MUNICIPAL DE CHONCHI AÑO 2025 135
16.- SERVICIOS MUNICIPALES 137
16.1.- INVERSIÓN EN ESPACIOS PÚBLICOS Y EN AREAS RECREATIVAS 137
16.2.- ESPACIOS PÚBLICOS EN LA COMUNA DE CHONCHI 139
16.3.- ASEO Y ORNATO DE LA COMUNA 140
16.4.- SITIO DE DISPOSICIÓN FINAL DE RESIDUOS (VERTEDERO MUNICIPAL 146
16.5.- ALUMBRADO PÚBLICO 148
16.6.-PERMISOS DE EDIFICACIÓN Y RECEPCIONES 148
16.7.- RESUMEN DE APORTES RECIBIDOS PARA LA EJECUCIÓN DE PLAN DE INVERSIÓN EN INFRAESTRUCTURA Y MOVILIDAD DE ESPACIO PUBLICO 149
16.8.- CAMINOS 150
17. ACCIONES REALIZADAS PARA EL CUMPLIMIENTO DEL PLAN COMUNAL DE DESARROLLO, ASÍ COMO LOS ESTADOS DE AVANCE DE LOS PROGRAMAS DE MEDIANO Y LARGO PLAZO, LAS METAS CUMPLIDAS Y LOS OBJETIVOS ALCANZADOS. 159
17.1.- LAS INVERSIONES EFECTUADAS EN RELACIÓN CON LOS PROYECTOS CONCLUIDOS EN EL PERIODO Y AQUELLOS EN EJECUCIÓN, SEÑALANDO ESPECÍFICAMENTE LAS FUENTES DE FINANCIAMIENTO. - 195
17.2.- RESUMEN INVERSION PUBLICA COMUNAL 207
17.3.- ENTIDAD DE GESTION RURAL MUNICIPALIDAD DE CHONCHI – OFICINA DE VIVIENDA 212
17.4.- PROYECTOS FUTUROS PARA CARTERA AÑO 2026: 214

18.- SEGURIDAD PÚBLICA 268
18.1.- DEPARTAMENTO DE TRÁNSITO 273
19.- DIRECCION DE DESARROLLO ECONOMICO LOCAL.....280
19.1 OFICINA DE TURISMO.....280
19.2 OFICINA DESARROLLO SUSTENTABLE 290
19.3.- OFICINA DE FOMENTO PRODUCTIVO 300
19.4.- OFICINA DE PESCA ARTESANAL Y ACUICULTURA.....306
19.5.- OFICINA MUNICIPAL DE INFORMACIÓN LABORAL (OMIL) 312
19.6.- PROGRAMA DE DESARROLLO LOCAL (PRODESAL).....314
19.7 PROGRAMA DE DESARROLLO TERRITORIAL INDÍGENA (PDTI).....320
20.- CAUSAS ACTIVAS EN QUE LA MUNICIPALIDAD DE CHONCHI ES PARTE 328
20.1.-INVESTIGACIONES SUMARIAS Y/O SUMARIOS ADMINISTRATIVOS 2025. 328
21.- CONVENIOS DE COLABORACION CON OTROS SERVICIOS PUBLICOS APROBADOS DURANTE EL AÑO 2025.....329
22.- CONSTITUCION DE ORGANIZACIONES COMUNITARIAS, TRAMITACIONES Y ESTADO DE SITUACION DE SUS DIRECTORIOS A DICIEMBRE DE 2025.....333
23.- FUNDACIONES Y CORPORACIONES CONSTITUIDAS EL AÑO 2025.....334
24.- SESIONES CONCEJO MUNICIPAL AÑO 2025.....334
25.- PLAN ANUAL DE AUDITORÍA CONTROL INTERNO.....334
25.1.- FISCALIZACIÓN TRANSPARENCIA ACTIVA MUNICIPAL.....335
26.- JUZGADO DE POLICIA LOCAL DE CHONCHI 336

1. ANTECEDENTES HISTORICOS DE LA COMUNA:

Originalmente Chonchi era una estación misionera jesuita, con una escuela que contaba 150 alumnos en el año 1755 y la ciudad en si fue fundada el 3 de agosto de 1767, bajo el nombre de "Villa San Carlos de Chonchi", por orden de don Gil y Gonzaga, el entonces gobernador de Chiloé.

Chonchi es conocida por "La ciudad de los tres pisos", ya que se construyó sobre tres terrazas naturales. La primera esta junto al mar, la segunda está en la céntrica Avenida Centenario y la tercera ser encuentra en la Plaza de Armas y la Iglesia de Chonchi.

En 1787, Chonchi tenía 315 habitantes, la unificación con Chile aumentó la importancia económica de región y promovió el crecimiento de la población, el censo de 1833 demostró que Chonchi era la ciudad más importante al sur de la isla, en 1836 se convirtió en parroquia, retomando su significado religioso tradicional dentro del área. Su buen anclaje la transformo en una parada natural para el tráfico en los canales y la explotación de la madera la convirtió en un centro de desarrollo regional. La actividad económica centrada en Chonchi alcanzó su apogeo a principios del siglo XX, creando una sociedad opulenta con un círculo social activo. La influencia de las ideas externas especialmente europeas es claramente evidente en la ciudad.

En esta comuna existen muchas casas de madera interesantes que datan de finales del siglo XIX y principios del siglo XX En ese periodo Chonchi se encontraba en pleno auge ya que la industria de la madera estaba floreciendo.

Las iglesias San Carlos Borromeo de Chonchi y la iglesia San Antonio de Pauda de Vilupulli ambas en la comuna de Chonchi, forman parte de las 16 iglesias de madera de Chiloé, la cuales fueron declaradas Patrimonio de la Humanidad por la UNESCO, entre los años 2000 y 2001. Estas destacan por su valor arquitectónico único en madera, conocido como escuela chilota de arquitectura religiosa en madera.

Durante el siglo XX, Chonchi experimentó cambios significativos. La construcción de carreteras y la mejora de las comunicaciones acercaron la comuna al resto de la isla y al continente. La economía se diversificó con la expansión del turismo, aprovechando la belleza natural y el patrimonio cultural de la zona.

En 2000, el centro histórico de Chonchi fue declarado Zona Típica por el Consejo de Monumentos Nacionales de Chile, reconociendo su valor arquitectónico y cultural

2.- ANTECEDENTES GENERALES DE LA COMUNA

Chonchi se localiza geográficamente en latitud S 42° 37' 12.11" y longitud O 73° 46' 36.26". Tiene una superficie de 1.362 km2 que equivalen a aproximadamente un 15% del total de la Provincia de Chiloé. De acuerdo con la información proporcionada por el INE, en el censo del año 2024, la población comunal alcanza los 16.078 habitantes. Se encuentra ubicada en el centro de la Isla Grande de Chiloé, con salida hacia el Océano Pacífico en el sector de Cucao y hacia el mar interior por su costa oriental.

Limita al norte con la comuna de Castro, al sur con las comunas de Queilen y Quellón, al oriente con el canal Yal y la comuna de Puqueldón y al poniente con el Océano Pacífico.

Adicionalmente, el territorio comunal es atravesado de norte a sur por la ruta 5, lo que le permite una buena comunicación con el resto de la provincia. Las principales actividades económicas realizadas en lacomuna corresponden a Agricultura y Ganadería, Actividad Acuícola, Turismo y Comercio.

El clima en Chiloé es templado lluvioso con influencia oceánica, donde se pueden reconocer algunas localidades de clima mediterráneo, con presencia aún de un período árido estival. En cuanto a las precipitaciones, éstas son abundantes y se presentan a lo largo de todo el año, apreciándose levementeuna disminución en el período estival. Las precipitaciones promedio anual pueden alcanzar, y hasta superar, los 1800 milímetros.

El suelo en la comuna está mayormente ocupado por bosques con 68,08 % y, praderas y matorrales con 24,65 % de la superficie total.

Uso de suelo	**Superficie (ha)**	**Superficie (%)**
Áreas Urbanas e Industriales	308,7	0,23
Terrenos Agrícolas	11,7	0,01
Praderas y Matorrales	33459,7	24,65
Bosques	92410,5	68,08
Humedales	2086,5	1,54
Áreas sin Vegetación	963,0	0,71
Nieves y Glaciares	0,0	0,00
Cuerpos de Agua	6498,3	4,79
Áreas No Reconocidas	0,0	0,00
Total	**135.738,4**	**100,0**

Fuente: SIT CONAF, 2019

Mapa Uso actual de suelo de la comuna de Chonchi (SIT CONAF 2019).

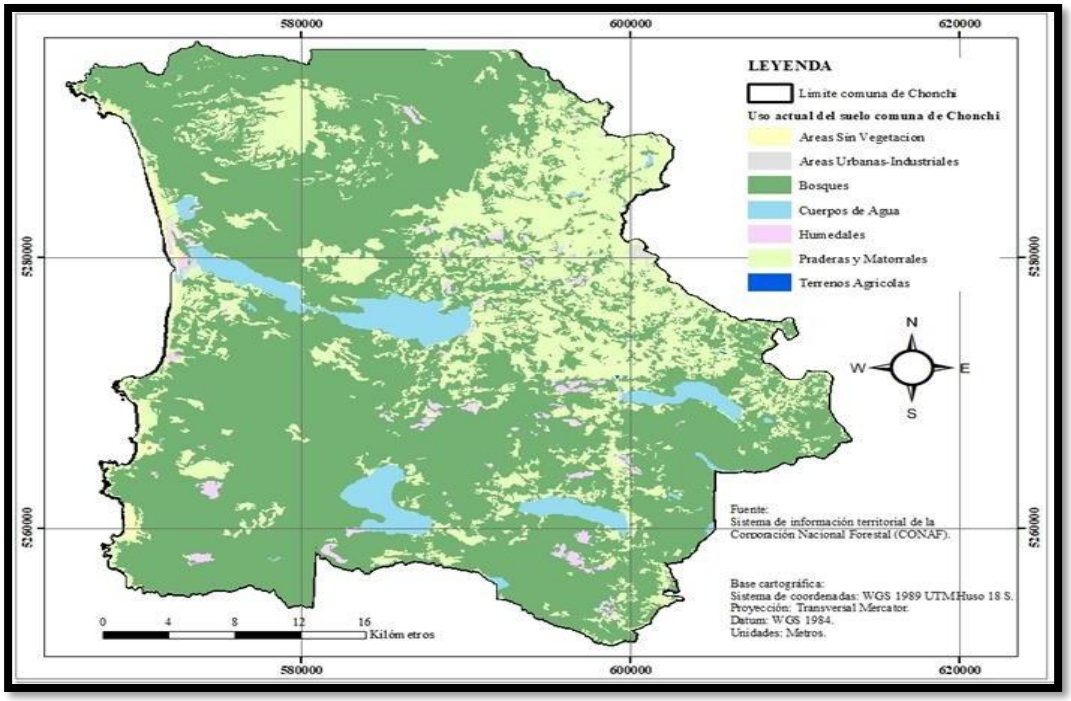

Con respecto a la hidrología de la comuna, se presentan cursos de agua alimentados principalmente desde fuentes cordilleranas asociados a precipitación directa, afluentes mixtos (de origen cordilleranoy suelos ñadis) y cursos que se alimentan de los suelos ñadis. Esta situación genera una dependencia hídrica de los humedales y de las precipitaciones, siendo esta última, la fuente principal de alimentacióndel sistema.

Uno de los cursos hídricos más relevantes para Chonchi es el Estero Huitauque, como una de las fuentes de agua potable de la comuna. La segunda, es la subsubcuenca Vertiente Costera Oeste, se encuentraentre el río Cucao y río Medina.

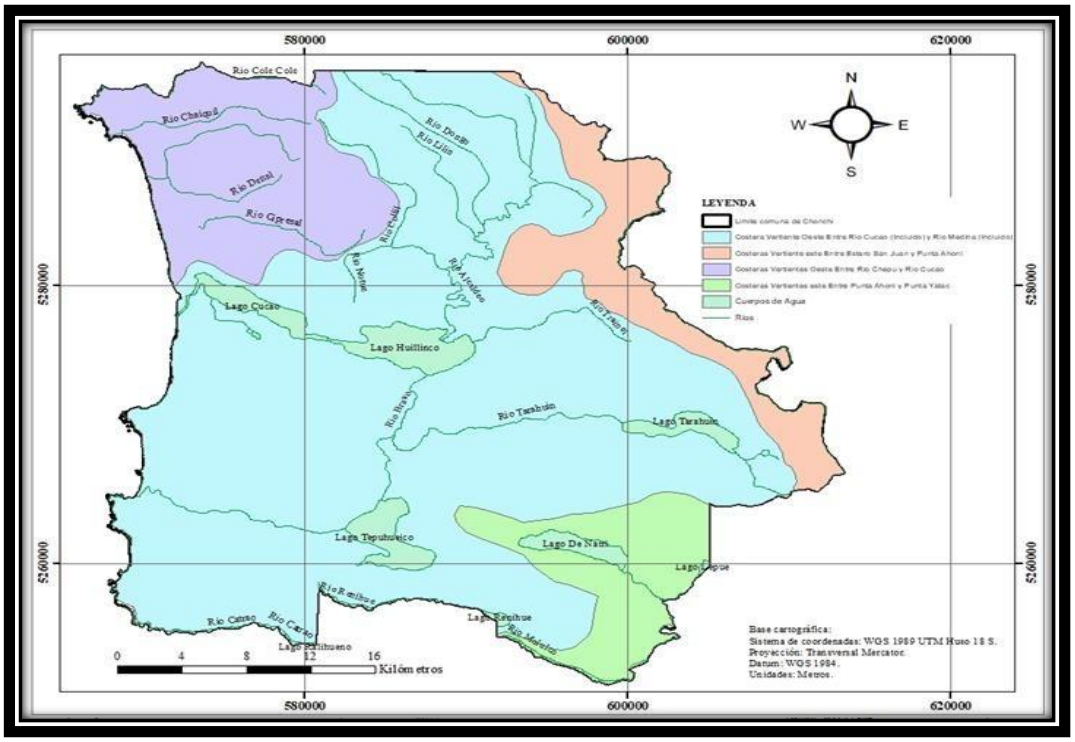

Mapa hidrográfico de la comuna de Chonchi. Fuente: Elaboración propia

En la comuna de Chonchi, habitan siete Tipos Forestales del bosque nativo, siendo el bosque siempreverde el más importante por la superficie que ocupa en la comuna. Dentro de la flora arbórea que compone el bosque siempreverde esta: Canelo (*Drimys winteri*), Tepú (*Tepualia stipularis*), Coihuede Chiloé (Nothofagus nitida), Coihue común (*Nothofagus dombeyi*), Arrayán (*Luma apiculata*), Olivillo(*Aextoxicon punctatum*), Luma (*Amomyrtus luma*), Mañio macho (*Podocarpus nubigenus*), Tineo (*Weinmannia trichosperma*), Tiaca (*Caldcluvia paniculata*), Tepa (*Laureliopsis philippiana*), entre otras especies más.

También, dentro de los límites comunales habitan el Tipo Forestal Alerce y el Tipo Forestal Ciprés de las Guaitecas, dos Tipos Forestales del bosque nativo importantes por las especies que componen estos bosques, es importante destacar que estos dos tipos forestales están presentes mayoritariamente en el Parque Nacional Chiloé, siendo preservados. En los matorrales y pastizales de la costa del Pacífico abundan dos plantas de gran importancia cultural: la Murta (*Ugni molinae*) y Pangue o Nalca (*Gunnerachilensis*); como especie exótica invasora hay que mencionar al Espinillo (*Ulex europaeus*), el cual amenaza las áreas de pastizales.

Las turberas son humedales de gran importancia para el equilibrio hídrico; entre las más extensas de lacomuna podemos mencionar las de Púlpito y Romazal. La planta más importante de la flora de turberas es el musgo pompón, nombre común que se da a cinco especies del género Sphagnum, siendo el más abundante y característico *S. magellanicum*.

En cuanto a la fauna nativa, en la comuna existe presencia de Monito del monte (*Dromiciops gliroides*),especie Casi Amenazada (NT); el Pudú (*Pudu puda*), estado de conservación Vulnerable (VU); Güiña (*Leopardus guigna*), especie Casi Amenazada (NT); el Zorro de Chiloé o Zorro de Darwin (*Lycalopex*

fulvipes), especie En Peligro (EN); el Huillín (*Lontra provocax*), especie En Peligro (EN); el Chungungo (*Lontra felina*), especie Vulnerable (VU); y el Quique (*Galactis cuja*), estado de conservación Preocupación menor (LC). Además de una gran diversidad de especies de aves costeras, de bosques, de campos y jardines y de humedales.

Las amenazas más importantes para la fauna nativa son la disminución de hábitat (en especial la tala de bosque nativo) y perros y gatos asilvestrados o domésticos sin control.

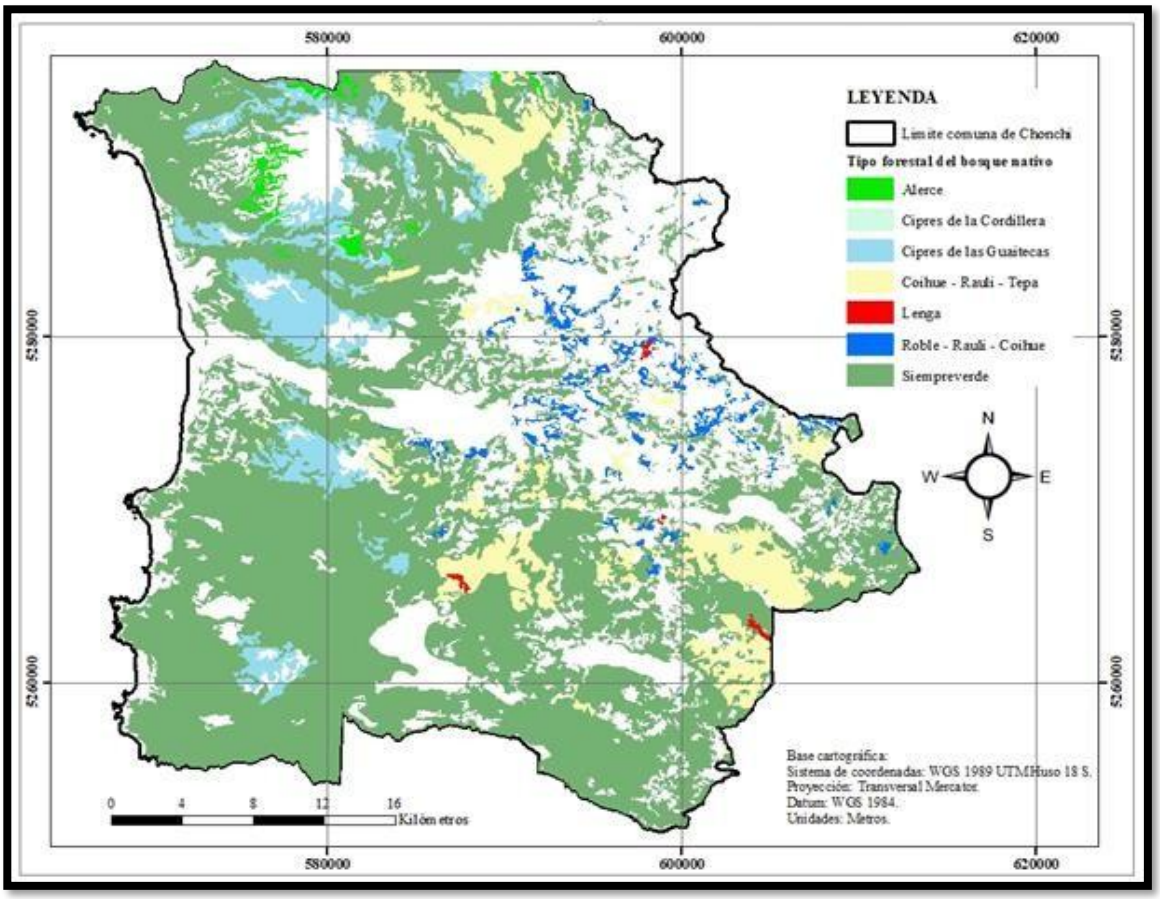

Mapa de los Tipos Forestales de la comuna de Chonchi.

Por otra parte, además del Parque Nacional Chiloé, la comuna posee dos Santuarios de la Naturaleza,el primero de los Lagos Huillinco y Cucao, cuerpo de agua más grande de la Isla, en donde la Ilustre Municipalidad de Chonchi cuenta con la administración del área protegida bajo Decreto N° 24 del 02 de Agosto de 2022, con una extensión de 3.030,6 hectáreas y las Turberas de Púlpito declarado en Decreto N° 34 del 04 de marzo del 2022, formando esta última, parte de la Red de Turberas de Chile, la cual cuenta con la mayor superficie dentro de las turberas de la red con aproximadamente 243 hectáreas protegidas, administradas de manera privada.

Con respecto a las amenazas en la comuna, se pueden identificar la escasez hídrica en la comuna, posibles focos de contaminación asociados al déficit en el servicio de alcantarillado, contaminación asociada a actividades productivas, deterioro de ambientes naturales de flora y fauna, presencia de microbasurales; además de amenazas naturales como incendios forestales, tsunamis y remociones en masa.

Desde una perspectiva económica, la actividad más importante en la comuna corresponde a la industriaacuícola, sector que reporta la mayor cantidad de iniciativas de inversión presentadas al SEA. Las tendencias de la inversión muestran que persiste la importancia de la acuicultura (salmonicultura y mitílidos) en el desarrollo económico en la comuna, tendiendo a consolidarse pese a las variaciones y episodios críticos que han caracterizado a esta actividad

Las industrias se localizan en las proximidades de la cabecera comunal, Chonchi, debido a la cercanía con la ruta principal de acceso a la isla, con el mar interior y los servicios que se localizan en el entorno.Esta actividad ha generado en la comuna inversiones y empleo, sin embargo, ha generado también múltiples externalidades que constituyen pasivos ambientales con el correr del tiempo.

En la comuna de Chonchi, la actividad pesquera y acuícola constituye uno de los principales motores económicos del territorio. Su desarrollo combina la tradición de la pesca artesanal con una industria acuícola de vanguardia tecnológica, posicionando a la comuna como un referente en el sur de Chile.

En las últimas décadas, Chonchi se ha consolidado como un actor clave en la salmonicultura nacional. Alberga infraestructura de importantes empresas del sector, incluyendo recientemente la inauguración de una moderna sala de operaciones remota, la cual centraliza la alimentación y el monitoreo de centros de cultivo distribuidos en el sur del país. Esta instalación incorpora tecnología de punta, permitiendo optimizar procesos productivos y mejorar los estándares de control y eficiencia.

Dentro de las especies cultivadas, destacan el salmón del Atlántico y la trucha arcoíris. Cabe señalar que Chonchi es reconocido históricamente como el origen oficial del cultivo de la trucha arcoíris en Chile, lo que refuerza su identidad acuícola. Asimismo, existe una importante presencia de centros de cultivo de choritos (mejillones) y abalones, especialmente en sectores como Punta Terao. Las compañías salmoneras también operan plantas de proceso en la comuna, generando una alta demanda de mano de obra local y dinamizando la economía.

En cuanto a la pesca artesanal, esta representa una actividad tradicional fundamental para la identidad cultural y el sustento de las comunidades costeras. Se orienta principalmente a la extracción de especies como la merluza austral, la macha —que ha enfrentado periodos de escasez y la recolección de algas. Localidades como Cucao, ubicada en el litoral oceánico, y los sectores del borde interno del canal presentan dinámicas productivas diferenciadas, que van desde la pesca de orilla hasta la navegación en embarcaciones menores.

En síntesis, la actividad productiva de la comuna integra la industria acuícola, la pesca artesanal y el turismo, buscando promover una convivencia armónica entre desarrollo económico, identidad cultural y sostenibilidad, tanto en el ámbito urbano como rural de Chonchi.

El turismo constituye uno de los ejes relevantes para el desarrollo económico y territorial de la comuna, al generar oportunidades para emprendedores locales, dinamizar la economía y poner en valor el patrimonio cultural y natural del territorio.

Nuestra comuna cuenta con una identidad única, marcada por su arquitectura tradicional, su entorno natural privilegiado, sus paisajes rurales y costeros, y por una cultura viva que se expresa en la gastronomía, la artesanía, la música y las tradiciones locales. Estos atributos han permitido posicionar al territorio como un destino con alto valor patrimonial y una oferta turística auténtica dentro del archipiélago de Chiloé.

Durante el último período, el trabajo municipal ha estado orientado a fortalecer el desarrollo turístico mediante la articulación con emprendedores, organizaciones locales y distintos actores del sector, impulsando iniciativas destinadas a mejorar la oferta turística y poner en valor los atractivos del territorio. En este contexto, se ha avanzado en el fortalecimiento de la oferta vinculada al senderismo y al turismo de naturaleza, promoviendo experiencias que permiten apreciar el patrimonio natural de la comuna y su diversidad de paisajes.

Asimismo, se han desarrollado acciones orientadas a la puesta en valor del patrimonio cultural, a través de la construcción de un relato histórico del territorio que permita fortalecer la identidad local y enriquecer la experiencia de quienes visitan la comuna.

Por otra parte, la recolección y análisis de información sobre los visitantes, junto con la participación en ferias nacionales e internacionales de promoción turística, ha permitido orientar de mejor manera la oferta del destino, identificar nuevos mercados y posicionar a la comuna como un lugar atractivo para visitar durante todo el año.

De esta manera, el turismo se consolida como una herramienta clave para impulsar el desarrollo local, fortalecer la identidad comunal y generar nuevas oportunidades para las comunidades del territorio.

Chonchi amplía cada día su oferta turística, a través de la creación de nuevos emprendimientos que hacen de nuestra bella comuna un destino cada vez más atractivo de visitar para turistas nacionales y extranjeros.

El turismo constituye uno de los ejes relevantes para el desarrollo económico y territorial de la comuna, al generar oportunidades para emprendedores locales, dinamizar la economía y poner en valor el patrimonio cultural y natural del territorio.

Nuestra comuna cuenta con una identidad única, marcada por su arquitectura tradicional, su entorno natural privilegiado, sus paisajes rurales y costeros, y por una cultura viva que se expresa en la gastronomía, la artesanía, la música y las tradiciones locales. Estos atributos han permitido posicionar al territorio como un destino con alto valor patrimonial y una oferta turística auténtica dentro del archipiélago de Chiloé.

Durante el último período, el trabajo municipal ha estado orientado a fortalecer el desarrollo turístico mediante la articulación con emprendedores, organizaciones locales y distintos actores del sector, impulsando iniciativas destinadas a mejorar la oferta turística y poner en valor los atractivos del territorio. En este contexto, se ha avanzado en el fortalecimiento de la oferta vinculada al senderismo y al turismo de naturaleza, promoviendo experiencias que permiten apreciar el patrimonio natural de la comuna y su diversidad de paisajes.

Asimismo, se han desarrollado acciones orientadas a la puesta en valor del patrimonio cultural, a través de la construcción de un relato histórico del territorio que permita fortalecer la identidad local y enriquecer la experiencia de quienes visitan la comuna.

Por otra parte, la recolección y análisis de información sobre los visitantes, junto con la participación en ferias nacionales e internacionales de promoción turística, ha permitido orientar de mejor manera la oferta del destino, identificar nuevos mercados y posicionar a la comuna como un lugar atractivo para visitar durante todo el año. De esta manera, el turismo se consolida como una herramienta clave para impulsar el desarrollo local, fortalecer la identidad comunal y generar nuevas oportunidades para las comunidades del territorio.

Por otra parte, según se desprende el Censo 2024 (INE), se visualiza que la Provincia de Chiloé registró un total de 176.865 habitantes y 68.003 hogares, con la siguiente distribución comunal.

Habitantes y viviendas de comunas en Provincia de Chiloé según Censo 2024

Comunas	**N° total de hogares Censados**	**N° total de Personas censadas**	**Promedio de personas por hogar**
Castro	17.911	46.997	2,6
Ancud	15.668	40.949	2,6
Chonchi	**6.355**	**16.078**	**2,5**
Curaco de Vélez	1.423	3.662	2,6
Dalcahue	5.610	14.894	2,7
Puqueldón	1.556	4.048	2,6
Queilén	2.237	5.690	2,5
Quellón	10.859	28.460	2,6
Quemchi	3.373	98.409	2,5
Quinchao	3.011	7.678	2,5
Total	**68.003**	**176.865**	

Fuente: Censo 2024 (INE

En información relacionada con la autoidentificación de pertenencia a los pueblos indígenas establecidos en la Ley N°19.253, a noviembre de 2022, según censo 2024 el 36,8% de personas son o se consideran perteneciente a un pueblo indígena, de los cuales 2.791 son hombres y 3.107 son mujeres sumando un total de 5.898, de estos se distinguen tres tramos de edad:

1.- de 0 – 14 años 19,2% del total
2.- de 15 - 64 años 70% del total
3.- de 65 0 más 10% del total

Sin embargo, es preciso indicar que la mayoría de ellos son Williches que es un pueblo originario propio de Chiloé, el cual no aparece entre las alternativas oficiales que recogen estos datos.

Si comparamos el promedio de personas que se consideran perteneciente a un pueblo indígena en la Región de los Lagos, con la correspondientes en la comuna de Chonchi, se observa que el promedio en esta comuna existe una mayor población indígena.

3.- POBLACION URBANA – RURAL DE LA COMUNA DE CHONCHI

Los antecedentes dan cuenta de una alta ruralidad, con un 58% de la población en área rural, según proyección 2024 (INE) y en la región de Los Lagos la población rural alcanza a 25% y en el país es el 11,3. Sin embargo, a lo largo de las últimas tiempos ha existido un incremento en términos absolutos y porcentuales de la población urbana; así, por ejemplo, si se revisan las cifras del Censo de 2017, es posible observar que en dicho instrumento se registraron un total de 5.714 habitantes urbanos, representando el 38,5% de la población comunal.

	Censo 2017		**Proyección 2024**			
Unidad Territorial	**Urbana**	**Rural**	**Urbana**	**Rural**	**Censo 2017**	**Proyección 2024**
Comuna de Chonchi	5.714	9.144	6.849	9.418	61.5	**57,9**
Región de los Lagos	610.033	218.675	683.790	228.381	26,4	**25**
País	15.424.263	2.149.740	17.824.977	2.261.400	12,2	**11,3**
	Proyección población 2024 INE					

Fuente: Biblioteca del Congreso Nacional

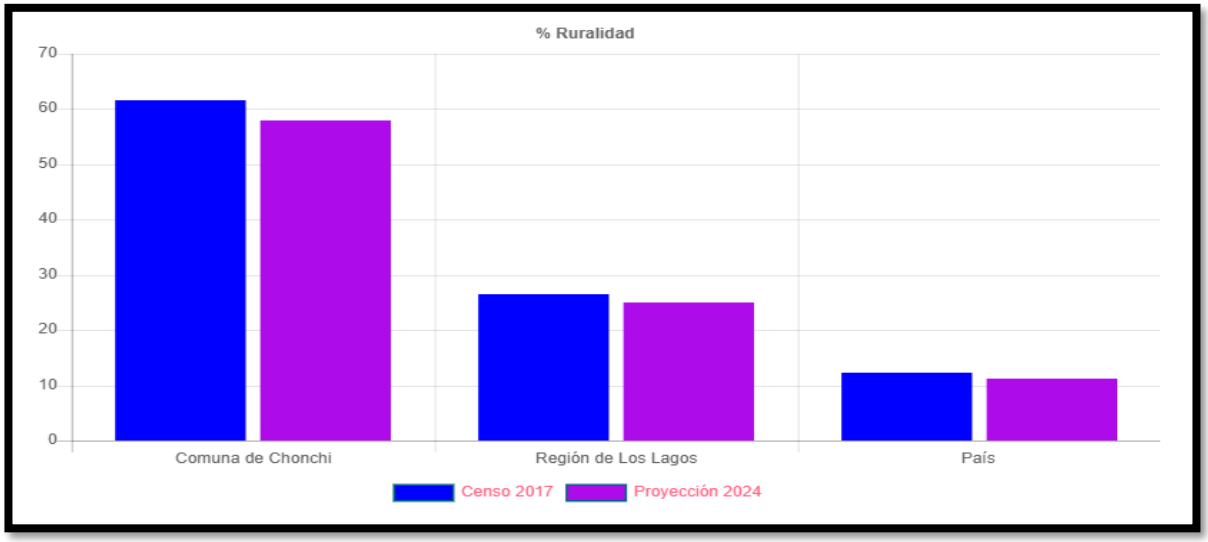

4.- ESCOLARIDAD EN LA COMUNA:

Con respecto a la escolaridad de la comuna de Chonchi, en promedio la población mayor de 18 años ha cursado 10 años de escolaridad en comparación con el promedio regional que alcanza a 11 años, ahora si comparamos el nivel promedio de educación alcanzados en la comuna, respecto a la Región de los Lagos observamos que 39% a estudiado solo hasta el nivel de Enseñanza básica muy por sobre la media del nivel regional que alcanza al 30%, lo cual se ve reflejado en menores porcentajes de escolaridad en niveles medios y superiores en la comuna . Cabe mencionar la gran brecha que se observa entre la comuna y la región respecto a la educación superior, puesto que, en Chonchi del total de la población consultada, solo el 19% manifiesta haber asistido a la Educación Superior, mientras que en la región esté indicador alcanza a un 25% lo que puede reflejar el menor acceso de nuestra población en ese nivel Educacional

Fuente: Censo 2024 INE

5.- PIRAMIDE POBLACIONAL DE LA COMUNA CHONCHI

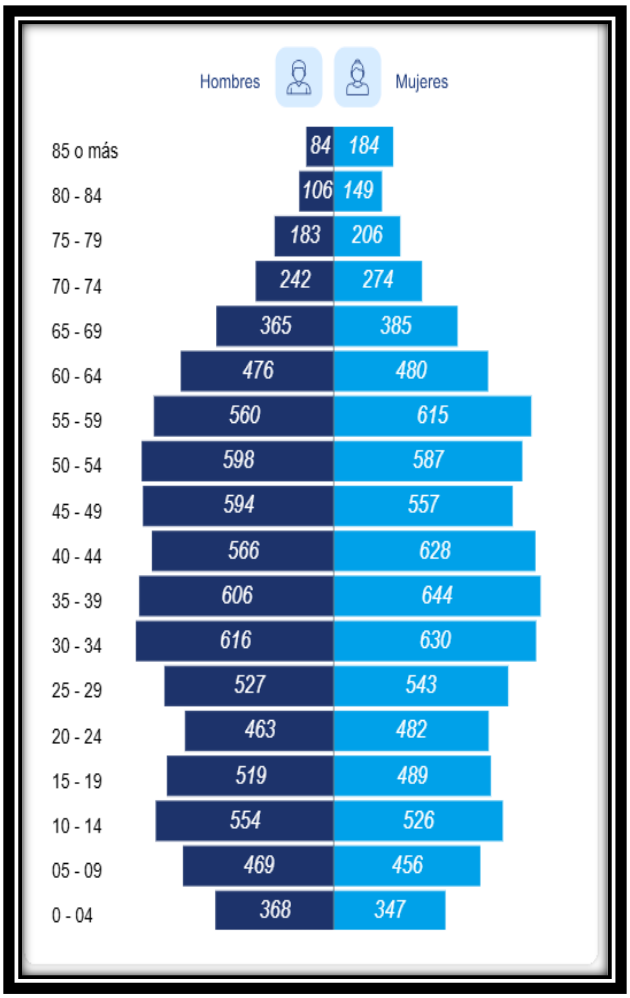

Si se observa la pirámide Poblacional de la comuna de Chonchi, se puede concluir que el 70% de su población se encuentra en el rango etario de 15 a 64 años, un 16% es menor de 15 años y un 14% posee 65 años o más. La cual implica que un gran porcentaje de los habitantes de la comuna es potencialmente personas activas.

De los datos aportados por el Censo2024, se puede concluir que en la comuna de Chonchi por cada 80 personas mayores 64 años existen 100 menores de 15 años, lo que refleja que nuestra población adulta mayor puede ser reemplazada por nuevas generaciones en los distintos componentes del quehacer de la comuna.

Así mismo al analizar el índice de envejecimiento podemos establecer que es menor al que presentan varias otras comunas de la provincia de en donde la población menor está creciendo en menor proporción de la de los adultos mayores. Y con relación al índice de envejecimiento en nuestra comuna, este es mayor en el caso de las mujeres con respecto a los hombres.

Al analizar la distribución de la población de la comuna por sexo se desprende que por cada 100 mujeres hay 96 hombres.

POBLACIÓN CENSADA POR TRAMO DE EDAD E INDICE DE ENVEJECIMIENTO

				AÑOS DE EDAD			
SEC	**COMUNA**	**SEXO**	**POBLACIÓN CENSADA**	**0-14**	**15-64**	**65 O MÁS**	**INDICE DE ENVEJECIMIENTO**
		Total Comuna	**46.997**	**8.213**	**32.887**	**5.897**	**71,8**
1	**Castro**	Hombre	22.832	4.188	16.106	2.538	60,6
		Mujer	24.165	4.025	16.781	3.359	83,5
		Total Comuna	**40.949**	**6.704**	**27.601**	**6.644**	**99,1**
2	**Ancud**	Hombre	**19.981**	3.421	13.513	3.047	89,1
		Mujer	**20.968**	3.283	14.088	3.597	109,6
		Total Comuna	**16.078**	**2.720**	**11.180**	**2.178**	**80,1**
3	**Chonchi**	Hombre	7.896	1.391	5.525	980	70,5
		Mujer	8.182	1.329	5.655	1.198	90,1
		Total Comuna	**3.662**	**587**	**2.410**	**665**	**113,3**
4	**Curaco de Vélez**	Hombre	1.774	312	1184	278	89,1
		Mujer	1.888	275	1.226	387	140,7
		Total Comuna	**14.894**	**2.678**	**10.280**	**1.936**	**72,3**
5	**Dalcahue**	Hombre	7.403	1.387	5.123	893	64,4
		Mujer	7.491	1.291	5.157	1.043	80,8
		Total Comuna	**4.048**	**623**	**2.686**	**739**	**118,6**
6	**Puqueldón**	Hombre	2.021	324	1.397	300	92,6
		Mujer	2.027	299	1.289	439	146,8
		Total Comuna	**5.690**	**943**	**3.852**	**895**	**94,9**
7	**Queilen**	Hombre	2.859	462	1.974	423	91,6
		Mujer	2.831	481	1.878	472	98,1
		Total Comuna	**28.460**	**5.637**	**20.181**	**2.642**	**46,9**
8	**Quellón**	Hombre	14.339	2.977	10.196	1.266	44
		Mujer	14.121	2.760	9.985	1.376	49,9
		Total Comuna	**8.409**	**1.235**	**5.645**	**1.529**	**123,8**
9	**Quenchi**	Hombre	4.239	616	2.899	724	117,5
		Mujer	4.170	619	2.746	805	130
		Total Comuna	**7.678**	**1.139**	**5.140**	**1.399**	**122,8**
10	**Quinchao**	Hombre	3.727	569	2.578	560	101,9
		Mujer	3.951	570	2.562	819	143,7

6.- ESTRUCTURA MUNICIPAL

A partir de los antecedentes mencionados, se fijó la estructura municipal de la siguiente manera:

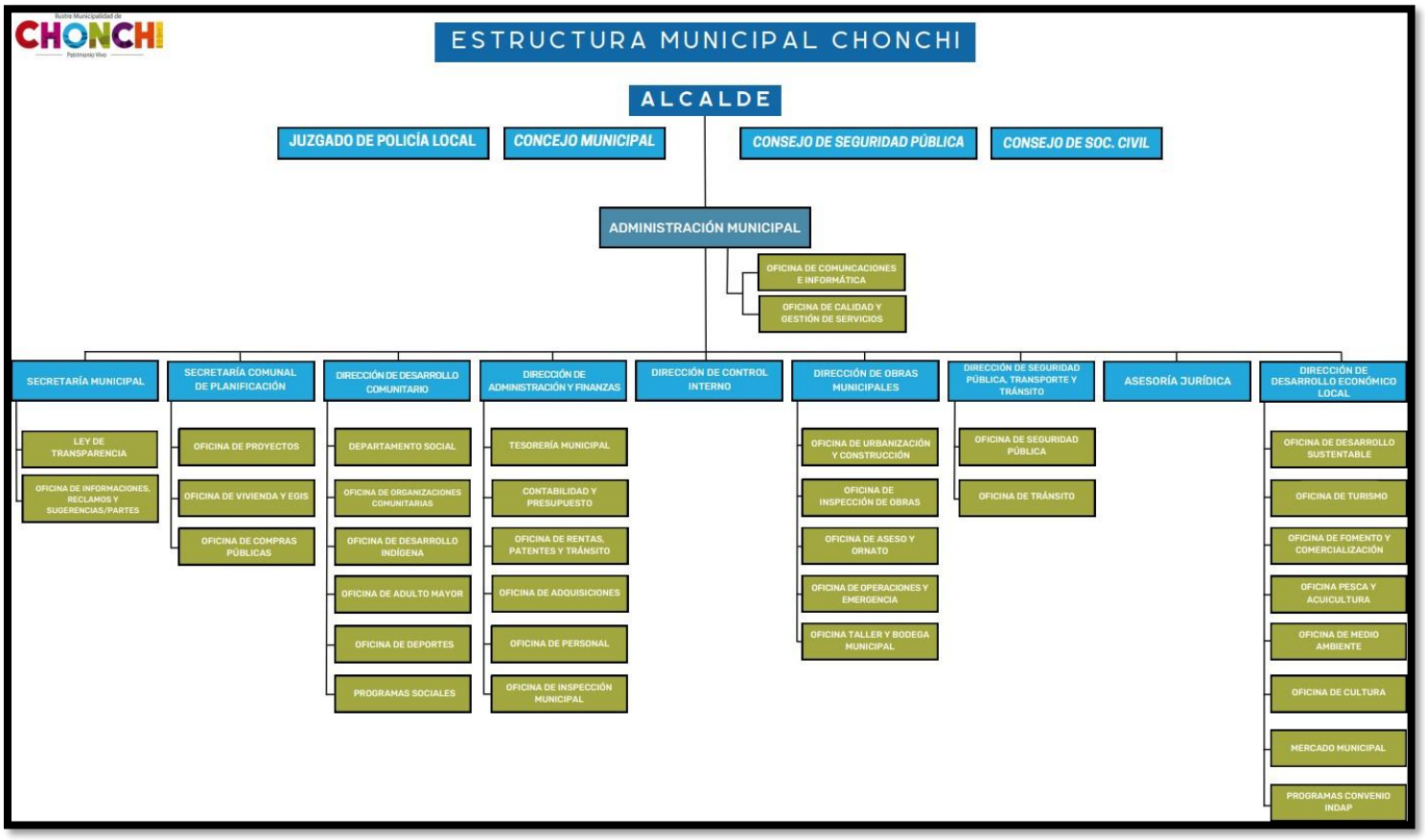

6.1.- PLANTA MUNICIPAL

Dentro de los Tipos de Contratos aplicables, se encuentran aquellos de Planta, contratos indefinidos para el personal que desarrolla funciones municipales directas (Ley N°18.695), a Contrata, empleos transitorios que se contemplan en la Dotación Municipal, Código del Trabajo, contrato a Honorarios y Prestadores de Servicios en programas comunitarios.

La Carrera funcionaria se inicia con el ingreso a un cargo de planta, a su vez los municipios sólo podrán contar con la siguiente planta de personal y sus respectivas condicionantes:

- Directivos
- Profesionales
- Jefaturas
- Técnicos
- Administrativos
- Auxiliares

El número de funcionarios Planta y Contrata municipal para el año 2025, contempla en los a Contrata Técnicos, Administrativos y Auxiliares medias jornadas.

Se muestra a continuación la planta municipal que rigió durante el año 2025.

Escalafón	**AÑO 2018**	**2025**	
	Planta	**Planta**	**Contrata**
Alcalde	1	1	0
Directivo	11	11	0
Profesional	5	5	4
Jefatura	4	4	0
Técnicos	6	6	0
Técnicos (media jornada)	0	0	4
Administrativos	8	8	11
Administrativos (media jornada)	0	0	0
Auxiliares	9	9	7
Auxiliares (media jornada)	0	0	1
Total	**44**	**44**	**27**

El número de funcionarios contratados por el Código del Trabajo para el año 2025, corresponde a la cantidad que se detalla a continuación:

2025	
FUNCIONARIOS	**N°**
Médico Psicotécnico	1
Administrativo	9
Auxiliares	6
TOTAL	**16**

El número de funcionarios contratados como Honorarios para programas municipales internos y externos año 2025, corresponde a la cantidad que se detalla a continuación:

2025	
HONORARIOS	**N°**
A Suma Alzada	7
Prestadores de Servicios	118
TOTAL	**125**

6.2.- RECURSOS HUMANOS

La Política de Recursos Humanos de la Ilustre Municipalidad de Chonchi fue aprobada con el Decreto Municipal N°4280 del 30 de diciembre de 2024, siguiendo lo planteado por Organismos del Estado en lo referente a Políticas de Capital Humano en el ámbito Público, en el marco de la Modernización de la Gestión Pública.

La presente Política de Recursos Humanos será aplicable a todas las personas que laboran en la I. Municipalidad de Chonchi, independiente de la relación contractual que exista.

Los Directivos estarán mandatados para hacer cumplir y difundir esta política, al interior de sus respectivos departamentos.

Según ésta, existen principios orientadores fundamentales para la modernización del aparato estatal, los cuales son considerados válidos para la Ilustre Municipalidad de Chonchi.

Probidad y Responsabilidad, entendiéndose esto como la conducta laboral correcta, basada en los valores de la honestidad, integridad y lealtad, en concordancia con la misión institucional.

Igualdad y No Discriminación, entendiendo este punto como la erradicación de toda distinción realizada a algún usuario en cuanto al servicio público brindado y a la calidad de la atención, así como el acceso a la información sobre su organización y gestión. Lo anterior también explicado por un enfoque de género por igualdad, no existiendo diferencia entre los usuarios.

Accesibilidad y Simplificación, entendiendo este criterio como la constante búsqueda de alternativas, que hagan más simples los trámites realizados para los usuarios y a su vez generar conductos estándares claros que simplifiquen la comprensión por toda la comunidad.

Gestión Participativa, entendiendo este principio como la necesidad de generar espacios de coordinación y participación tanto ciudadana como de los funcionarios municipales por medio de las cuales se pretende hacer partícipe todas las opiniones de los actores involucrados en la gestión.

Eficiencia y Eficacia, optimización de recursos en el servicio brindado, siendo este de calidad, con precisión y en el menor tiempo posible.

La Política de Recursos Humanos considera tres ejes prioritarios de trabajo con sus distintas dimensiones, las cuales se presentan a continuación en el siguiente Cuadro.

Estructura de la Política de Recursos Humanos Municipalidad Chonchi

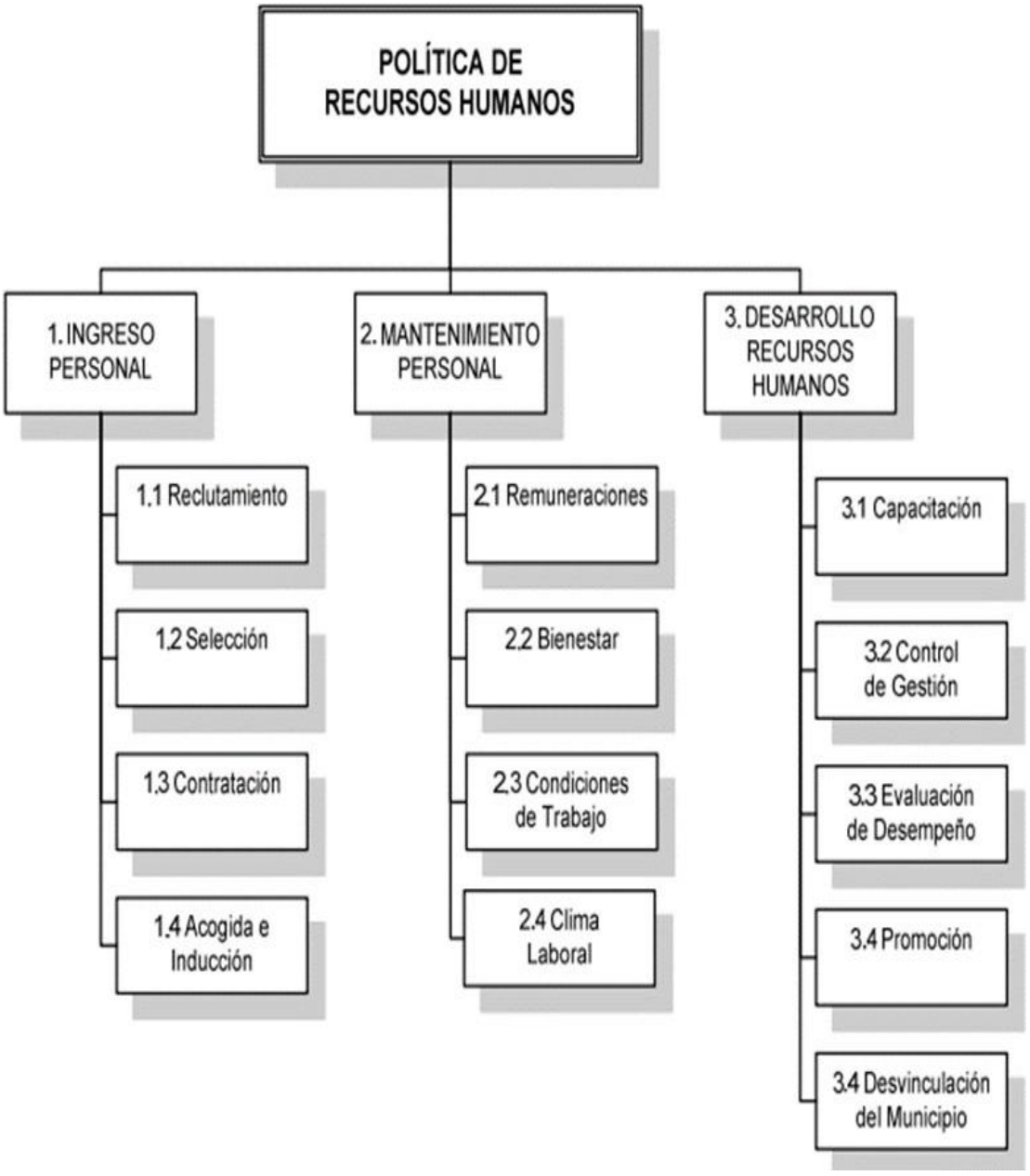

6.3.- REGLAMENTO DE CARGOS Y FUNCIONES

El Reglamento Municipal que Establece Nuevas Funciones y Estructura Del Municipio de Chonchi se creó el 5 de Septiembre de 2018, según lo dispuesto en la Ley 18.883 del año 1989, del Estatuto Administrativo Para Funcionarios Municipales; en los artículos 3 y 4 de la Ley N°18.695 del año 2006,que refiere a la Orgánica Constitucional De Municipalidades; a lo dispuesto en la Ley 20.922 del año 2016, que Modifica Disposiciones Aplicables a Los Funcionarios Municipales y entrega NuevasCompetencias A La Subsecretaría De Desarrollo Regional Y Administrativo; de la Ley 20.965 del 2016,que permite la creación de Consejos y Planes Comunales de Seguridad Pública y la Ley 1.523 de 1963 de la Organización Y Atribuciones De Los Juzgados De Policía Local.

El Reglamento Interno Municipal N°7 de fecha 31 de diciembre de 2024, es una norma fundamental de orden interno municipal que, a través de un acto administrativo municipal tramitado bajo un procedimiento especial, establece la estructura municipal, distribuyendo las funciones y competencias entre las distintas direcciones, departamentos, u oficinas para que armónica y cordialmente se pueda dar cumplimiento a los objetivos institucionales del municipio.

La estructura de la Municipalidad de Chonchi se conforma de las siguientes Direcciones:

1.- Administración Municipal

2.- Secretaría Municipal

3.- Secretaría Comunal de Planificación

4.- Dirección de Desarrollo Comunitario

S.- Dirección de Administración y Finanzas

6.- Dirección de Control Interno

7.- Dirección de Obras Municipales

8.- Dirección de Seguridad Pública Comunal, Tránsito y Transporte Público.

9.- Asesoría Jurídica

10.-Dirección de Desarrollo Económico local

11.-Juzgado Policía Local

Así, las Direcciones tendrán las siguientes dependencias:

Administración Municipal

Oficina de calidad y gestión de servicios

Oficina de informática

Oficina de comunicaciones

Secretaria Municipal

Oficina de Informaciones, Reclamos y Sugerencias/Partes.

Oficina de Archivo Municipal

Oficina de Registro de Organizaciones Comunitarias

Secretarla Comunal de Planificación

Oficina de Estudios y Proyectos

Oficina Comunal de Vivienda y EGIS

Oficina de Planificación Territorial

Oficina de Compra Públicas

Oficina de Planificación Económica y Presupuestaria

Oficina de Planificación Medio Ambiental

Dirección de Desarrollo Comunitario

Departamento Social

Oficina de Organizaciones Comunitarias

Oficina Indígena

Oficina Adulto Mayor

Programas Sociales

Oficina de la Niñez

Oficina de Cultura

Oficina de la Discapacidad e Inclusión Social

Dirección de Administración y finanzas

Oficina Tesorería Municipal

Oficina de Contabilidad y Presupuesto

Oficina de Rentas y Patentes.

Departamento de Adquisiciones

Oficina de Personal y Remuneraciones

Oficina de Administración de Bienes Muebles e Inmuebles

Dirección de Control Interno

Oficina de Transparencia

Dirección de Obras Municipales

Departamento de Urbanismo y Construcción

Oficina de Ejecución de Obras

Departamento de Aseo y Ornato

Oficina de Operaciones y Emergencia

Departamento de Taller

Oficina Alumbrado Publico

Oficina de Inspección de Obras

Bodega Municipal

Dirección de Seguridad Pública Comunal, Tránsito y Transporte Público.

Departamento de Licencias de Conducir

Departamento de Permisos de Circulación

Oficina de Seguridad Publica

Inspección Municipal

Dirección de Asesoría Jurídica

Dirección de Desarrollo Económico Local

Oficina de Desarrollo Sustentable

Oficina de Fomento Productivo

Oficina de Turismo

Oficina de Pesca

Oficina de Programas

Juzgado de Policía Local

Oficina Secretaría de Juzgado de Policía Local

Oficina Actuarias y Atención de Público

6.4.- PLAN ANUAL DE CAPACITACION ILUSTRE MUNICIPALIDAD DE CHONCHI 2025

En el marco de la Política de Recursos humanos de la Ilustre Municipalidad de Chonchi, el proceso de capacitación funcionaria, constituye una de las herramientas indispensables para, el mejoramiento del desempeño y con ello el mejoramiento de la Gestión Municipal. La Capacitación debe ser considerada como una actividad sistemática, planificada y permanente, cuyo propósito general debe encaminarse a preparar, desarrollar e integrar a los recursos humanos al proceso de presentación de servicios, mediante la entrega de conocimientos, desarrollo de habilidades y actitudes necesarias para mejorar sus competencias orientadas hacia el mejor desempeño de todos los colaboradores en los diversos niveles jerárquicos y posiciones, en sus actuales y futuros cargos, y adaptarlos a las exigencias cambiantes del entorno y del momento.

Principios, valores y responsabilidades de los servidores públicos.

Principio de Integridad y servicio

El funcionario municipal debe observar la honestidad, el respeto y la transparencia en las interacciones profesionales.

Se orienta a las necesidades de los ciudadanos porque ellos hacen posible nuestro trabajo. Además, practica la escucha activa, agradeciendo sinceramente cada vez que tiene la oportunidad. Siempre buscando maneras de ayudar y también de pedir las disculpas cuando correspondan.

De la misma manera, también se orienta al reconocimiento y respeto con los demás funcionarios.

Valores institucionales de Respeto y Eficiencia

La Municipalidad garantiza una comunicación y relación de respeto y rectitud hacia todos los vecinos que demandan atención, sin importar su condición social, creencias religiosas o políticas, o su pertenencia étnica y cultural.

En cuanto a la Eficiencia, se garantiza la mayor celeridad en los trámites y gestiones municipales, brindando servicios de calidad.

Mecanismos de formación

Formación de Contraloría General de la República

El Centro de Estudios de la Administración del Estado (CEA) es una dependencia de la Contraloría General de la República que busca fortalecer la buena Administración a través de la formación transversal de funcionarios y servidores de la Administración del Estado, estudiantes y la sociedad civil.

El principal objetivo del CEA es fortalecer la gobernanza a través de la formación transversal de funcionarios y servidores de la Administración del Estado, estudiantes y la sociedad civil, promoviendo la implementación de buenas prácticas en la gestión pública, la generación de contenidos y la vinculación con la ciudadanía El plan de trabajo del Centro de Estudios de la Administración del Estado considera, fundamentalmente, tres líneas de acción en una primera fase de implementación, donde al municipio le cabe la formación y capacitación de funcionarios y servidores públicos en materias transversales y técnicas, para lograr una mejora continua en la gestión pública.

De esta forma el Plan de Capacitación Municipal 2024, promoverá internamente las fechas de los cursos y otorgará prioridad a las postulaciones realizadas por los funcionarios Municipales a los cursos dictados por la Contraloría General de la República.

Fondo Concursable de Formación de funcionarios Municipales, Ley Nº 20.742

El Fondo Concursable de Formación de funcionarios Municipales, dependiente de la Subsecretaría de Desarrollo Regional y Administrativo, está focalizado en aquellos funcionarios municipales que desempeñan un cargo municipal y a quienes se les aplican las disposiciones de la Ley Nº 18.883, Estatuto Administrativo para funcionarios Municipales.

Este Fondo de Becas financia acciones para la formación de los funcionarios municipales en competencias específicas, habilidades y aptitudes que requieran para el desempeño y ejercicio de un determinado cargo municipal.

Los estudios que se financian con cargo a este Fondo de Becas son aquellos conducentes a la obtención de un título profesional, técnico, diplomado o postítulo, cuyos contenidos estén directamente relacionados con materias afines a la gestión y funciones propias de las municipalidades.

La Municipalidad patrocinará oficialmente la postulación de los funcionarios interesados en participar en los concursos de becas del Fondo Concursable de Formación de funcionarios Municipales.

De acuerdo con las orientaciones estratégicas de la Ilustre Municipalidad de Chonchi y las necesidades de formación de los funcionarios, las áreas prioritarias de estudio conducentes a título técnico o profesional a las que pueden postular los funcionarios durante el año 2024, son las siguientes:

Gestión interna: Transparencia Municipal, Plan de Compras Públicas, Gestión de Contratos, entre otros.

Para asegurar el acceso igualitario de los funcionarios a ser patrocinados por la Municipalidad para postular a los concursos del Fondo Concursable de Formación de funcionarios Municipales, se difundirán los beneficios que se pueden obtener a través del Fondo de becas, los requisitos de postulación y las formalidades que requiere la municipalidad para la selección. Para ello informará a los funcionarios, a través de: correo electrónico, mediante publicación de avisos en los lugares más visibles y concurridos de las dependencias municipales y por medio de las asociaciones de funcionarios de la municipalidad.

Academia de Capacitación Municipal y Regional

El Plan anual de capacitación para el año 2024, abordará de igual forma, las actividades de capacitación impartidas por la Academia de Capacitación Municipal y Regional, dependiente de la Subsecretaria de Desarrollo Regional y Administrativo. El propósito central de la Academia es fortalecer el capital humano de Municipalidades y Gobiernos Regionales a través de la formación y capacitación continua y gratuita. De esta forma, se busca minimizar brechas, certificar competencias y responder de forma eficiente y oportuna a las necesidades de capacitación de los funcionarios del municipio.

Contenidos destinados a disminuir brechas de desempeño detectadas en los procesos de gestión del desempeño individual.

Desarrollo y/o fortalecimiento de Conocimientos, Aptitudes y Habilidades Generales y/o Específicas

Dentro de los aspectos más importantes del Plan de Capacitación 2024, corresponde al establecimiento de una malla básica de capacitación la cual, estará enfocada en las áreas de Gestión de calidad de Servicios Municipales y Gestión Financiera.

Los cursos serán contratados por la Ilustre Municipalidad de Chonchi, con cargo al presupuesto municipal, para el año 2025, específicamente en su subtitulo 22, ítem 11” Servicios Técnicos y Profesionales” asignación 002, cursos de capacitación.

Tabla de Objetivos de Cursos Seleccionados.

SELECCIÓN	OBJETIVOS	TEMA	TIPO DE FUNCIONARIOS
El proceso de selección se realizará mediante selección	Conocer a cabalidad la Ley de Compras Públicas con sus modificaciones, para cumplir con lo estipulado	Ley de Compras Públicas	Orientado a Directivos, encargados de unidades de compra, subrogantes y funcionarios de unidades requirentes
El proceso de selección se realizará mediante selección	Disponer de un sistema de seguimiento de ejecución de Contratos	Administración de Contratos	Orientado a funcionarios de unidades técnicas, como Secplan, DOM, Dideco, Didel, DAF, Control y Jurídica
El proceso de selección se realizará mediante selección	Fortalecer los conocimientos de los procesos disciplinarios como Investigaciones y sumarios administrativos	Procesos disciplinarios	Orientado a Directivos, Jefaturas, Profesionales y otros
El proceso de selección se realizará mediante selección	Fortalecer los conocimientos administrativos de inspeccionar una obra	Inspecciones de Obras	Orientado a funcionarios inspectores de obras municipales, y revisores de estados de pago de obras.
El proceso de selección se realizará mediante selección	Fortalecer los conocimientos de atención de público, para mejorar las técnicas administrativas	Atención de Público	Orientado a funcionarios que atienden directamente público

Proceso de Ejecución y Contratación de los Cursos

El proceso de contratación de los cursos priorizados se realizará a través de un proceso de licitación Pública o Privada, de acuerdo con Ley de Compras y Contrataciones Publicas y por medio del Sistema de información Mercado Publico. Lo anterior será realizado, posterior a la elaboración de los requerimientos técnicos, por parte de las Direcciones.

Sin perjuicio de lo anterior, podrán existir contrataciones directas en conformidad a las causales previstas en la ley de compras y contrataciones públicas.

Presupuesto Referencial

TEMATICAS	TRIMESTRE 1	TRIMESTRE 2	TRIMESTRE 3	TRIMESTRE 4	MONTO ASIGNADO
Ley de Compras Publicas	X	X	X	X	2.000.000
Administración de Contratos	X	X	X	X	2.000.000
Procesos Disciplinarios	X	X	X	X	2.000.000
Inspecciones de Obras	X	X	X	X	2.000.000
Atención de Publico	X	X	X	X	1.000.000
TOTAL $					**9.000.000**

7.- INGRESOS MUNICIPALES PERCIBIDOS 2025

DENOMINACIÓN	INGRESO PERCIBIDO EN M$
TRIBUTOS SOBRE EL USO DE BIENES Y REALIZACION DE ACTIVIDADES	2.411.165
TRANSFERENCIAS CORRIENTES DE OTRAS ENTIDADES	6.482.153
RENTAS DE LA PROPIEDAD	118.374
OTROS INGRESOS CORRIENTES	4.991.051
VENTA DE ACTIVOS NO FINANCIEROS	59.700
RECUPERACION DE PRESTAMOS	31.284
TRANSFERENCIA PARA GASTOS DE CAPITAL	879.206
TOTALES	**14.972.933**

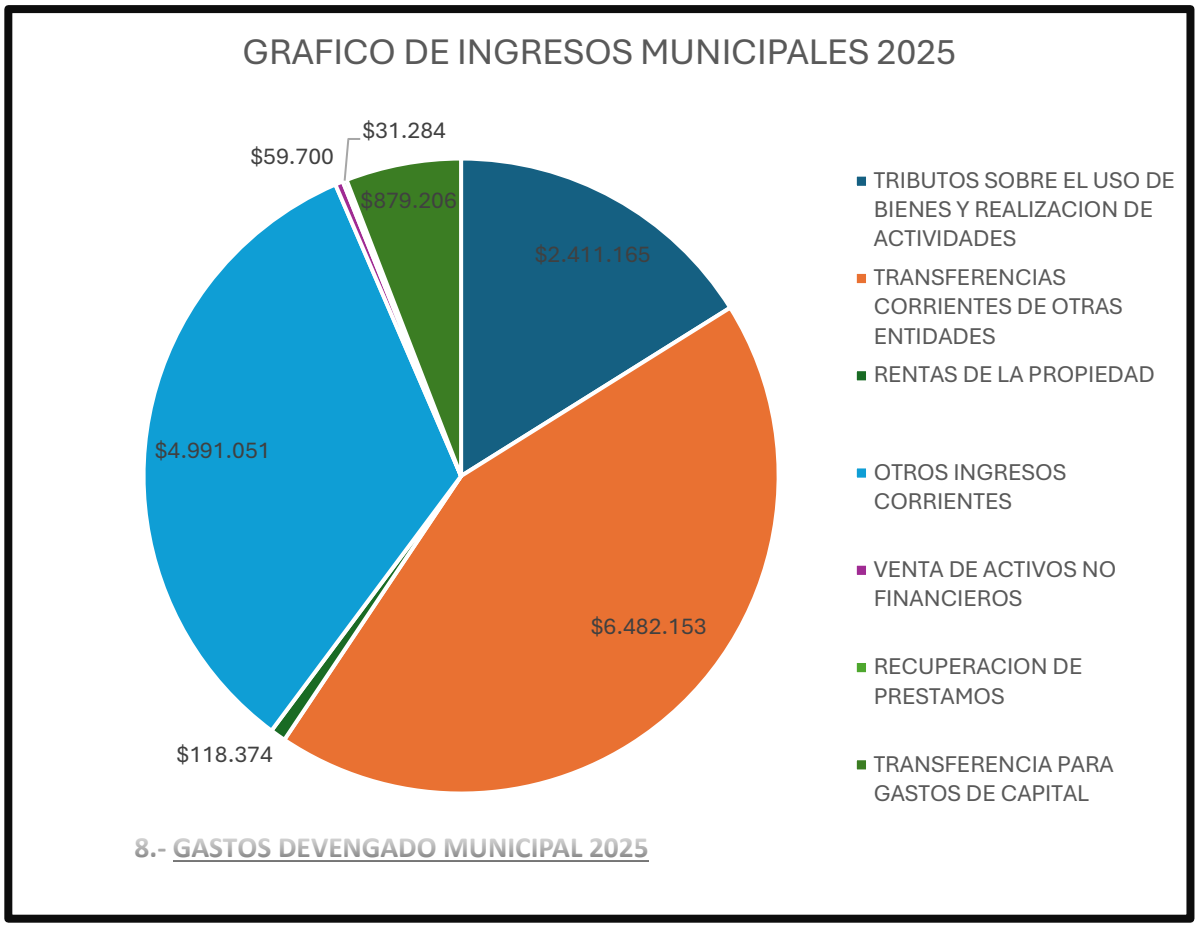

8.- GASTOS DEVENGADO MUNICIPAL 2025

DENOMINACION	GASTO DEVENGADOS EN M$
GASTOS EN PERSONAL	3.388.405
BIENES Y SERVICIOS DE CONSUMO	2.125.480
TRANSFERENCIAS CORRIENTES	8.440.916
INTEGROS AL FISCO	119.439
OTROS GASTOS CORRIENTES	35.241
ADQUISICION DE ACTIVOS NO FINANCIEROS	102.725
INICIATIVAS DE INVERSION	1.759.527
SERVICIO DE LA DEUDA	1.821
TOTAL	**15.973.554**

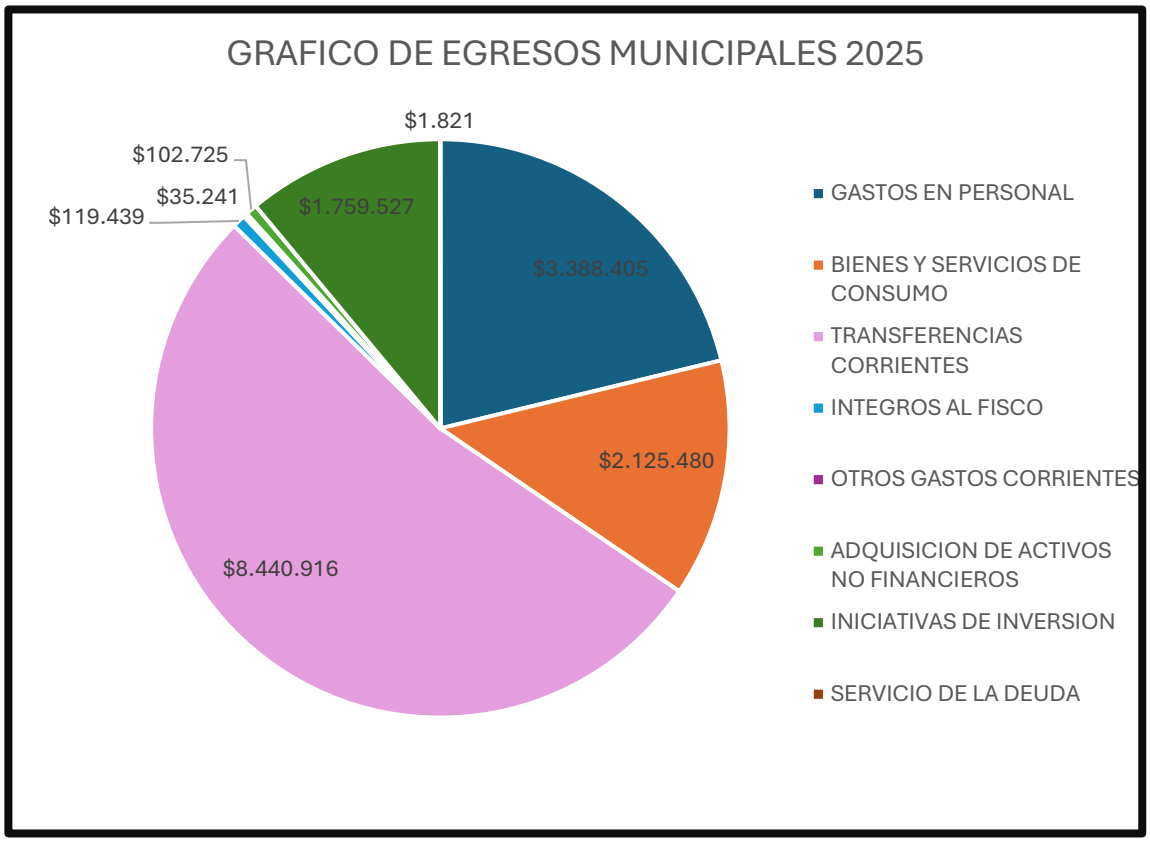

9.- BALANCE DE EJECUCION PRESUPUESTARIA ACUMULADO INGRESOS AL 31/12/2025

Sub	Item	Asig		Denominación	Presup.Inicial (M$)	Presup.Vigente (M$)	Ingresos Percibidos (M$)	Saldo Presupuestario (M$)	Ingresos Por Percibir (M$)
03				C x C Tributos sobre el Uso de Bienes y la Realización de Actividades	1.974.396	2.325.938	2.411.166	-85.228	9.870
03	01			Patentes y Tasas por Derechos	1.129.146	1.061.898	1.099.595	-37.697	6.830
03	01	001		Patentes Municipales	1.024.146	945.396	912.285	33.111	5.033
03	01	001	001	De Beneficio Municipal	1.024.146	945.396	912.285	33.111	5.033
03	01	002		Derechos de Aseo	15.500	15.500	18.875	-3.375	1.353
03	01	002	001	En Impuesto Territorial	5.500	5.500	5.938	-438	0
03	01	002	002	En Patentes Municipales	10.000	10.000	12.889	-2.889	1.353
03	01	002	003	Cobro Directo	0	0	48	-48	0
03	01	003		Otros Derechos	89.500	101.002	168.435	-67.433	444
03	01	003	001	Urbanización y Construcción	40.000	40.000	37.801	2.199	0
03	01	003	002	Permisos Provisorios	2.000	2.000	3.408	-1.408	0
03	01	003	003	Propaganda	3.500	3.500	7.181	-3.681	444
03	01	003	004	Transferencia de Vehículos	35.000	36.502	63.892	-27.390	0
03	01	003	999	Otros	9.000	19.000	56.153	-37.153	0
03	02			Permisos y Licencias	393.250	777.040	792.650	-15.610	3.040
03	02	001		Permisos de Circulación	306.250	690.040	673.430	16.610	3.040

03	02	001	001	De Beneficio Municipal	0	258.765	252.535	6.230	1.140
03	02	001	002	De Beneficio Fondo Común Municipal	306.250	431.275	420.895	10.380	1.900
03	02	002		Licencias de Conducir y Similares	85.000	85.000	117.026	-32.026	0
03	02	999		Otros	2.000	2.000	2.194	-194	0
03	03			Participación en Impuesto Territorial – Art. 37 D.L. N° 3.063, de 1979	450.000	485.000	515.312	-30.312	0
03	99			Otros Tributos	2.000	2.000	3.609	-1.609	0
05				C x C Transferencias Corrientes	6.851.100	7.131.941	6.482.153	649.788	0
05	03			De Otras Entidades Públicas	6.851.100	7.131.941	6.482.153	649.788	0
05	03	002		De la Subsecretaría de Desarrollo Regional y Administrativo	120.000	120.000	120.557	-557	0
05	03	002	999	Otras Transferencias Corrientes de la SUBDERE	120.000	120.000	120.557	-557	0
05	03	004		De la Junta Nacional de Jardines Infantiles	32.000	32.000	0	32.000	0
05	03	004	001	Convenios Educación Prebásica	32.000	32.000	0	32.000	0
05	03	006		Del Servicio de Salud	6.107.100	6.222.100	5.788.283	433.817	0
05	03	006	001	Atención Primaria Ley N° 19.378, Art. 49	4.541.100	4.656.100	4.626.697	29.403	0

05	03	006	002	Aportes Afectados	1.566.000	1.566.000	1.161.586	404.414	0
05	03	007		Del Tesoro Público	502.000	667.841	477.809	190.032	0
05	03	007	001	Patentes Acuícolas Ley N° 20.033, Art. 8°	325.000	345.000	226.674	118.326	0
05	03	007	999	Otras Transferencias Corrientes del Tesoro Público	177.000	322.841	251.135	71.706	0
05	03	099		De Otras Entidades Públicas	90.000	90.000	95.504	-5.504	0
06				C x C Rentas de la Propiedad	9.000	114.952	118.374	-3.422	0
06	01			Arriendo de Activos No Financieros	9.000	9.000	12.612	-3.612	0
06	99			Otras Rentas de la Propiedad	0	105.952	105.762	190	0
08				C x C Otros Ingresos Corrientes	4.247.400	4.903.793	4.991.051	-87.258	46.857
08	01			Recuperación y Reembolsos por Licencias Médicas	30.000	62.000	77.044	-15.044	46.846
08	01	002		Recuperaciones Art. 12 Ley N° 18.196 y Ley N° 19.117 Art. Único	30.000	62.000	77.044	-15.044	46.846
08	02			Multas y Sanciones Pecuniarias	129.700	186.400	207.638	-21.238	11
08	02	001		Multas - De Beneficio Municipal	82.100	112.100	138.959	-26.859	11
08	02	001	001	Multas Ley de Tránsito	61.100	81.100	123.366	-42.266	0
08	02	001	999	Otras Multas Beneficio Municipal	21.000	31.000	15.593	15.407	11

08	02	002		Multas Art. 14, N° 6, Ley N° 18.695 – De Beneficio Fondo Común Municipal	6.000	7.700	6.682	1.018	0
08	02	002	002	Multas Art. 14, N° 6, Inc. 2°, Ley N° 18.695 – Multas TAG	6.000	7.700	6.682	1.018	0
08	02	003		Multas Ley de Alcoholes – De Beneficio Municipal	2.300	2.300	1.990	310	0
08	02	004		Multas Ley de Alcoholes – De Beneficio Servicios de Salud	2.900	2.900	1.327	1.573	0
08	02	005		Registro de Multas de Tránsito No Pagadas – De Beneficio Municipal	1.000	1.000	3.341	-2.341	0
08	02	006		Registro de Multas de Tránsito No Pagadas – De Beneficio Otras Municipalidades	12.400	17.400	20.047	-2.647	0
08	02	007		Multas Juzgado de Policía Local – De Beneficio Otras Municipalidades	11.000	31.000	23.276	7.724	0
08	02	008		Multas e Intereses	12.000	12.000	12.016	-16	0
08	03			Participación del Fondo Común Municipal - Art. 38, D.L. N° 3.063, de 1979	3.975.000	4.523.462	4.558.117	-34.655	0
08	03	001		Participación Anual	3.675.000	4.147.462	4.181.312	-33.850	0
08	03	003		Aportes Extraordinarios	300.000	0	0	0	0

08	03	003	002	Anticipos de Aportes del Fondo Común Municipal por Leyes Especiales	300.000	0	0	0	0
08	03	006		Aportes Fiscales Adicionales por Aplicación de la Ley N°21.591, sobre Royalty a la Minería.	0	376.000	376.805	-805	0
08	03	006	002	Aplicación Art.14, N°8, del D.F.L. N°1de 2006, del Ministerio del Interior-Fondo Equidad Territorial	0	376.000	376.805	-805	0
08	04			Fondos de Terceros	900	1.400	1.307	93	0
08	04	001		Arancel al Registro de Multas de Tránsito No Pagadas	900	1.400	1.307	93	0
08	99			Otros	111.800	130.531	146.945	-16.414	0
08	99	001		Devoluciones y Reintegros no Provenientes de Impuestos	10.000	87.236	98.628	-11.392	0
08	99	201		Ingresos por Cobro de Pagos en Exceso	0	355	798	-443	0
08	99	202		Ingresos por Cobro de Pagos Duplicados	0	0	66	-66	0
08	99	999		Otros	101.800	42.940	47.453	-4.513	0
10				C x C Venta de Activos No Financieros	0	59.700	59.700	0	0
10	03			Vehículos	0	59.700	59.700	0	0

12				C x C Recuperación de Préstamos	13.150	39.000	31.283	7.717	48.504
12	10			Ingresos por Percibir	13.150	39.000	31.283	7.717	48.504
13				C x C Transferencias para Gastos de Capital	13.000	1.462.432	879.205	583.227	0
13	03			De Otras Entidades Públicas	13.000	1.462.432	879.205	583.227	0
13	03	002		De la Subsecretaría de Desarrollo Regional y Administrativo	0	392.448	300.723	91.725	0
13	03	002	001	Programa Mejoramiento Urbano y Equipamiento Comunal	0	83.137	83.136	1	0
13	03	002	002	Programa Mejoramiento de Barrios	0	217.588	217.587	1	0
13	03	002	999	Otras Transferencias para Gastos de Capital de la SUBDERE	0	91.723	0	91.723	0
13	03	005		Del Tesoro Público	13.000	23.000	4.498	18.502	0
13	03	005	001	Patentes Mineras Ley N° 19.143	13.000	23.000	4.498	18.502	0
13	03	008		De Gobierno Regional	0	1.046.984	573.984	473.000	0
13	03	008	002	Fondo Regional de Iniciativa Regional (FRIL)	0	1.046.984	573.984	473.000	0
15				Saldo Inicial de Caja	770.800	2.402.810	0	0	0
				TOTALES	**13.878.846**	**18.440.566**	**14.972.932**	**1.064.824**	**105.231**

10. BALANCE DE EJECUCION PRESUPUESTARIA ACUMULADO GASTOS AL 31/12/2025

Sub	Item	Asig	Sub Asig		Denominación	Presup.Inicial (M$)	Presup.Vigente (M$)	Obligación Devengada (M$)	Saldo Presupuestario (M$)	Deuda Exigible (M$)
21					C x P Gastos en Personal	3.641.087	3.648.206	3.388.405	259.801	0
21	01				Personal de Planta	1.542.348	1.555.631	1.488.969	66.662	0
21	01	001			Sueldos y Sobresueldos	1.330.696	1.331.781	1.286.979	44.802	0
21	01	001	001		Sueldos Base	270.505	264.943	264.741	202	0
21	01	001	002		Asignación de Antigüedad	29.186	32.476	32.475	1	0
21	01	001	002	002	Asignación de Antigüedad, Art. 97, Letra g), de la Ley Nº 18.883, y leyes N° 19.180 y 19.280	29.186	32.476	32.475	1	0
21	01	001	003		Asignación Profesional	90.893	96.339	96.339	0	0
21	01	001	003	001	Asignación Profesional, Decreto Ley N° 479, de 1974	90.893	96.339	96.339	0	0
21	01	001	004		Asignación de Zona	151.761	151.761	148.296	3.465	0
21	01	001	004	001	Asignación de Zona, Art. 7° y 25, D.L. N° 3.551	108.204	108.204	105.897	2.307	0
21	01	001	004	002	Asignación de Zona, Art. 26, de la Ley N° 19.378 y Ley N° 19.354	277	277	41	236	0
21	01	001	004	004	Complemento de Zona	43.280	43.280	42.359	921	0
21	01	001	007		Asignaciones del D.L. N° 3.551, de 1981	326.288	324.199	315.088	9.111	0
21	01	001	007	001	Asignación Municipal, Art. 24 y 31 D.L. N° 3.551, de 1981	326.288	324.199	315.088	9.111	0
21	01	001	009		Asignaciones Especiales	28.959	28.959	28.710	249	0

21	01	001	009	005	Asignación Art. 1°, Ley N° 19.529	28.959	28.959	28.710	249	0
21	01	001	010		Asignación de Pérdida de Caja	254	254	240	14	0
21	01	001	010	001	Asignación por Pérdida de Caja, Art. 97, Letra a), Ley N° 18.883	254	254	240	14	0
21	01	001	014		Asignaciones Compensatorias	167.487	167.487	152.811	14.676	0
21	01	001	014	001	Incremento Previsional, Art. 2°, D.L. N° 3.501, de 1980	57.516	57.516	56.324	1.192	0
21	01	001	014	002	Bonificación Compensatoria de Salud, Art. 3°, Ley N° 18.566	23.607	23.607	22.791	816	0
21	01	001	014	003	Bonificación Compensatoria, Art. 10, Ley N° 18.675	56.021	56.021	48.617	7.404	0
21	01	001	014	999	Otras Asignaciones Compensatorias	30.343	30.343	25.079	5.264	0
21	01	001	015		Asignaciones Sustitutivas	30.203	30.203	30.074	129	0
21	01	001	015	001	Asignación Única, Art. 4°, Ley N° 18.717	30.203	30.203	30.074	129	0
21	01	001	019		Asignación de Responsabilidad	19.769	19.769	14.742	5.027	0
21	01	001	019	001	Asignación de Responsabilidad Judicial, Art. 2°, Ley N° 20.008	5.179	5.179	4.898	281	0
21	01	001	019	002	Asignación de Responsabilidad Directiva	14.590	14.590	9.845	4.745	0
21	01	001	022		Componente Base Asignación de Desempeño	103.364	103.364	95.769	7.595	0
21	01	001	038		Asignación Zonas Extremas	74.851	74.851	73.013	1.838	0
21	01	001	043		Asignación Inherente al Cargo, Ley N° 18.695	37.176	37.176	34.680	2.496	0
21	01	002			Aportes del Empleador	40.570	47.394	46.410	984	0
21	01	002	001		A Servicios de Bienestar	12.851	12.851	11.868	983	0

21	01	002	002		Otras Cotizaciones Previsionales	27.719	34.543	34.543	0	0
21	01	003			Asignaciones por Desempeño	102.342	102.342	94.799	7.543	0
21	01	003	001		Desempeño Institucional	52.372	52.372	48.549	3.823	0
21	01	003	001	001	Asignación de Mejoramiento de la Gestión Municipal, Art. 1°, Ley N° 20.008	52.372	52.372	48.549	3.823	0
21	01	003	002		Desempeño Colectivo	49.970	49.970	46.250	3.720	0
21	01	003	002	001	Asignación de Mejoramiento de la Gestión Municipal, Art. 1°, Ley N° 20.008	49.970	49.970	46.250	3.720	0
21	01	004			Remuneraciones Variables	48.000	51.799	44.210	7.589	0
21	01	004	005		Trabajos Extraordinarios	20.000	22.954	22.954	0	0
21	01	004	006		Comisiones de Servicios en el País	28.000	28.845	21.256	7.589	0
21	01	005			Aguinaldos y Bonos	20.740	22.315	16.571	5.744	0
21	01	005	001		Aguinaldos	4.164	7.482	5.870	1.612	0
21	01	005	001	001	Aguinaldo de Fiestas Patrias	2.552	5.870	5.870	0	0
21	01	005	001	002	Aguinaldo de Navidad	1.612	1.612	0	1.612	0
21	01	005	002		Bono de Escolaridad	2.773	2.773	862	1.911	0
21	01	005	003		Bonos Especiales	13.175	5.005	2.785	2.220	0
21	01	005	003	001	Bono Extraordinario Anual	13.175	5.005	2.785	2.220	0
21	01	005	004		Bonificación Adicional al Bono de Escolaridad	628	7.055	7.054	1	0
21	02				Personal a Contrata	633.830	622.249	552.418	69.831	0
21	02	001			Sueldos y Sobresueldos	521.259	507.306	464.116	43.190	0
21	02	001	001		Sueldos Base	134.712	127.602	116.399	11.203	0
21	02	001	002		Asignación de Antigüedad	2.243	3.601	3.601	0	0

21	02	001	002	002	Asignación de Antigüedad, Art. 97, Letra g), de la Ley N° 18.883 y Leyes N° 19.180 y 19.280	2.243	3.601	3.601	0	0
21	02	001	003		Asignación Profesional	24.122	21.522	19.301	2.221	0
21	02	001	004		Asignación de Zona	75.439	71.439	65.182	6.257	0
21	02	001	004	001	Asignación de Zona, Art. 7° y 25, D.L. N° 3.551, de 1981	53.885	49.885	46.559	3.326	0
21	02	001	004	003	Complemento de Zona	21.554	21.554	18.623	2.931	0
21	02	001	007		Asignaciones del D.L. N° 3.551, de 1981	81.653	75.003	69.675	5.328	0
21	02	001	007	001	Asignación Municipal, Art. 24 y 31, D.L. N° 3.551, de 1981	81.653	75.003	69.675	5.328	0
21	02	001	009		Asignaciones Especiales	22.956	22.956	20.117	2.839	0
21	02	001	009	005	Asignación Art. 1°, Ley N° 19.529	22.956	22.956	20.117	2.839	0
21	02	001	010		Asignación de Pérdida de Caja	0	300	161	139	0
21	02	001	010	001	Asignación de Pérdida de Caja, Art. 97, Letra a), Ley N° 18.883	0	300	161	139	0
21	02	001	013		Asignaciones Compensatorias	68.058	69.267	62.738	6.529	0
21	02	001	013	001	Incremento Previsional, Art. 2°, D.L. N° 3.501, de 1980	28.343	28.043	24.619	3.424	0
21	02	001	013	002	Bonificación Compensatoria de Salud, Art. 3°, Ley N° 18.566	5.756	5.756	4.914	842	0
21	02	001	013	003	Bonificación Compensatoria, Art. 10, Ley N° 18.675	14.849	14.849	12.587	2.262	0
21	02	001	013	999	Otras Asignaciones Compensatorias	19.110	20.619	20.618	1	0
21	02	001	014		Asignaciones Sustitutivas	26.964	26.964	23.671	3.293	0

21	02	001	014	001	Asignación Única, Art. 4°, Ley N° 18.717	26.964	26.964	23.671	3.293	0
21	02	001	021		Componente Base Asignación de Desempeño	31.029	34.569	34.569	0	0
21	02	001	037		Asignación Zonas Extremas	54.083	54.083	48.703	5.380	0
21	02	002			Aportes del Empleador	24.979	24.979	21.299	3.680	0
21	02	002	001		A Servicios de Bienestar	8.891	8.891	7.559	1.332	0
21	02	002	002		Otras Cotizaciones Previsionales	16.088	16.088	13.740	2.348	0
21	02	003			Asignaciones por Desempeño	48.768	41.328	35.621	5.707	0
21	02	003	001		Desempeño Institucional	28.815	21.375	17.515	3.860	0
21	02	003	001	001	Asignación de Mejoramiento de la Gestión Municipal, Art. 1°, Ley N° 20.008	28.815	21.375	17.515	3.860	0
21	02	003	002		Desempeño Colectivo	19.953	19.953	18.106	1.847	0
21	02	003	002	001	Asignación de Mejoramiento de la Gestión Municipal, Art. 1°, Ley N° 20.008	19.953	19.953	18.106	1.847	0
21	02	004			Remuneraciones Variables	24.000	24.606	15.305	9.301	0
21	02	004	005		Trabajos Extraordinarios	8.000	8.000	3.687	4.313	0
21	02	004	006		Comisiones de Servicios en el País	16.000	16.606	11.618	4.988	0
21	02	005			Aguinaldos y Bonos	14.824	24.030	16.077	7.953	0
21	02	005	001		Aguinaldos	6.007	8.575	5.879	2.696	0
21	02	005	001	001	Aguinaldo de Fiestas Patrias	3.312	5.880	5.879	1	0
21	02	005	001	002	Aguinaldo de Navidad	2.695	2.695	0	2.695	0
21	02	005	002		Bono de Escolaridad	1.120	1.120	776	344	0
21	02	005	003		Bonos Especiales	7.697	7.697	2.785	4.912	0

21	02	005	003	001	Bono Extraordinario Anual	7.697	7.697	2.785	4.912	0
21	02	005	004		Bonificación Adicional al Bono de Escolaridad	0	6.638	6.638	0	0
21	03				Otras Remuneraciones	268.850	303.044	273.410	29.634	0
21	03	001			Honorarios a Suma Alzada - Personas Naturales	59.350	86.891	58.198	28.693	0
21	03	004			Remuneraciones Reguladas por el Código del Trabajo	201.500	202.997	202.056	941	0
21	03	004	001		Sueldos	190.000	188.442	187.869	572	0
21	03	004	002		Aportes del Empleador	11.000	11.583	11.583	0	0
21	03	004	003		Remuneraciones Variables	500	500	132	368	0
21	03	004	004		Aguinaldos y Bonos	0	2.472	2.471	1	0
21	03	005			Suplencias y Reemplazos	8.000	13.156	13.156	0	0
21	04				Otros Gastos en Personal	1.196.059	1.167.282	1.073.608	93.674	0
21	04	003			Dietas a Juntas, Consejos y Comisiones	92.000	88.000	80.050	7.950	0
21	04	003	001		Dietas a concejales	82.000	82.000	80.016	1.984	0
21	04	003	002		Gastos por Comisiones y Representaciones del Municipio	5.000	3.000	35	2.965	0
21	04	003	003		Otros Gastos	5.000	3.000	0	3.000	0
21	04	004			Prestaciones de Servicios en Programas Comunitarios	1.104.059	1.079.282	993.558	85.724	0
22					C x P Bienes y Servicios de Consumo	2.292.171	2.723.399	2.125.480	597.919	38
22	01				Alimentos y Bebidas	70.500	68.804	53.505	15.299	0

22	01	001			Para Personas	69.000	68.364	53.071	15.293	0
22	01	002			Para Animales	1.500	440	434	6	0
22	02				Textiles, Vestuario y Calzado	39.180	66.304	30.260	36.044	0
22	02	001			Textiles y Acabados Textiles	2.700	2.500	1.251	1.249	0
22	02	002			Vestuario, Accesorios y Prendas Diversas	26.700	48.264	21.561	26.703	0
22	02	003			Calzado	9.780	15.540	7.448	8.092	0
22	03				Combustibles y Lubricantes	283.540	199.456	159.364	40.092	0
22	03	001			Para Vehículos	155.500	126.988	95.112	31.876	0
22	03	002			Para Maquinarias, Equipos de Producción, Tracción y Elevación	122.890	68.378	61.563	6.815	0
22	03	003			Para Calefacción	1.000	0	0	0	0
22	03	999			Para Otros	4.150	4.090	2.688	1.402	0
22	04				Materiales de Uso o Consumo	281.291	305.540	223.551	81.989	38
22	04	001			Materiales de Oficina	28.950	34.177	30.992	3.185	38
22	04	002			Textos y Otros Materiales de Enseñanza	400	4.868	4.547	321	0
22	04	003			Productos Químicos	350	50	0	50	0
22	04	004			Productos Farmacéuticos	950	250	0	250	0
22	04	005			Materiales y Útiles Quirúrgicos	300	0	0	0	0
22	04	006			Fertilizantes, Insecticidas, Fungicidas y Otros	1.600	1.530	1.323	207	0
22	04	007			Materiales y Útiles de Aseo	17.700	25.000	23.839	1.161	0
22	04	008			Menaje para Oficina, Casino y Otros	500	1.887	1.117	770	0

22	04	009			Insumos, Repuestos y Accesorios Computacionales	3.400	33.534	26.791	6.743	0
22	04	010			Materiales para Mantenimiento y Reparaciones de Inmuebles	17.000	17.800	5.898	11.902	0
22	04	011			Repuestos y Accesorios para Mantenimiento y Reparaciones de Vehículos	55.600	48.270	32.622	15.648	0
22	04	012			Otros Materiales, Repuestos y Útiles Diversos	53.911	58.413	34.684	23.729	0
22	04	014			Productos Elaborados de Cuero, Caucho y Plástico	5.000	2.995	2.992	3	0
22	04	015			Productos Agropecuarios y Forestales	3.800	3.210	2.954	256	0
22	04	999			Otros	91.830	73.556	55.793	17.763	0
22	05				Servicios Básicos	200.280	411.255	290.193	121.062	0
22	05	001			Electricidad	109.680	307.958	225.080	82.878	0
22	05	002			Agua	31.200	20.371	15.957	4.414	0
22	05	003			Gas	7.000	9.268	8.891	377	0
22	05	004			Correo	4.000	4.000	1.950	2.050	0
22	05	005			Telefonía Fija	13.700	15.674	6.532	9.142	0
22	05	006			Telefonía Celular	10.000	11.062	6.550	4.512	0
22	05	007			Acceso a Internet	13.700	21.557	12.651	8.906	0
22	05	008			Enlaces de Telecomunicaciones	11.000	18.365	12.581	5.784	0
22	05	999			Otros	0	3.000	0	3.000	0
22	06				Mantenimiento y Reparaciones	133.360	239.367	184.479	54.888	0
22	06	001			Mantenimiento y Reparación de Edificaciones	11.500	22.322	14.917	7.405	0

22	06	002			Mantenimiento y Reparación de Vehículos	59.360	97.673	77.829	19.844	0
22	06	006			Mantenimiento y Reparación de Otras Maquinarias y Equipos	58.000	110.873	88.207	22.666	0
22	06	007			Mantenimiento y Reparación de Equipos Informáticos	1.000	760	0	760	0
22	06	999			Otros	3.500	7.739	3.526	4.213	0
22	07				Publicidad Y Difusión	83.160	81.584	33.484	48.100	0
22	07	001			Servicios de Publicidad	52.400	49.639	22.749	26.890	0
22	07	002			Servicios de Impresión	20.800	17.511	6.819	10.692	0
22	07	999			Otros	9.960	14.434	3.916	10.518	0
22	08				Servicios Generales	929.680	1.043.414	944.493	98.921	0
22	08	001			Servicios de Aseo	754.830	799.568	737.378	62.190	0
22	08	002			Servicios de Vigilancia	0	2.000	1.696	304	0
22	08	003			Servicios de Mantención de Jardines	0	2.000	1.833	167	0
22	08	004			Servicios de Mantención de Alumbrado Público	32.000	57.074	45.000	12.074	0
22	08	005			Servicios de Mantención de Semáforos	5.000	0	0	0	0
22	08	007			Pasajes, Fletes y Bodegajes	37.250	32.623	23.704	8.919	0
22	08	008			Salas Cunas y/o Jardines Infantiles	1.000	0	0	0	0
22	08	009			Servicios de Pago y Cobranza	20.000	20.250	15.489	4.761	0
22	08	011			Servicios de Producción y Desarrollo de Eventos	71.800	121.829	119.394	2.435	0

22	08	999			Otros	7.800	8.070	0	8.070	0
22	09				Arriendos	142.100	159.407	121.375	38.032	0
22	09	001			Arriendo de Terrenos	4.800	6.100	5.270	830	0
22	09	002			Arriendo de Edificios	21.750	21.250	19.400	1.850	0
22	09	003			Arriendo de Vehículos	32.300	34.949	25.650	9.299	0
22	09	005			Arriendo de Máquinas y Equipos	20.500	19.364	13.322	6.042	0
22	09	006			Arriendo de Equipos Informáticos	500	10	0	10	0
22	09	999			Otros	62.250	77.734	57.734	20.000	0
22	10				Servicios Financieros y de Seguros	68.000	68.000	45.977	22.023	0
22	10	002			Primas y Gastos de Seguros	68.000	68.000	45.977	22.023	0
22	11				Servicios Técnicos y Profesionales	42.080	49.180	13.445	35.735	0
22	11	001			Estudios e Investigaciones	30.000	40.100	8.730	31.370	0
22	11	002			Cursos de Capacitación	9.000	6.000	4.715	1.285	0
22	11	999			Otros	3.080	3.080	0	3.080	0
22	12				Otros Gastos en Bienes y Servicios de Consumo	19.000	31.088	25.354	5.734	0
22	12	002			Gastos Menores	6.000	6.000	4.094	1.906	0
22	12	003			Gastos de Representación, Protocolo y Ceremonial	6.500	15.545	13.100	2.445	0
22	12	004			Intereses, Multas y Recargos	1.000	3.600	3.343	257	0
22	12	005			Derechos y Tasas	5.000	5.400	4.565	835	0

22	12	999			Otros	500	543	252	291	0
24					C x P Transferencias Corrientes	7.737.210	9.049.163	8.440.916	608.247	14.394
24	01				Al Sector Privado	7.209.706	8.353.725	7.769.033	584.692	14.394
24	01	001			Fondos de Emergencia	5.000	5.000	2.851	2.149	0
24	01	002			Educación - Personas Jurídicas Privadas, Art. 13, D.F.L. N° 1-3.063/80	10.000	679.083	679.072	11	0
24	01	003			Salud- Personas Jurídicas Privadas, Art. 13, D.F.L. N° 1-3.063/80	6.344.600	6.617.186	6.092.232	524.954	0
24	01	004			Organizaciones Comunitarias	6.000	7.222	6.325	897	0
24	01	005			Otras Personas Jurídicas Privadas	112.450	223.778	220.824	2.954	0
24	01	007			Asistencia Social a Personas Naturales	144.000	197.660	181.767	15.893	0
24	01	008			Premios y Otros	41.850	47.988	42.431	5.557	14.394
24	01	009			Educación Prebásica - Personas Jurídicas Privadas, Art. 13, D.F.L. N° 1-3.063/80	32.000	32.000	0	32.000	0
24	01	999			Otras Transferencias al Sector Privado	513.806	543.808	543.532	276	0
24	03				A Otras Entidades Públicas	527.504	695.438	671.883	23.555	0
24	03	002			A los Servicios de Salud	2.900	2.900	1.327	1.573	0
24	03	002	001		Multa Ley de Alcoholes	2.900	2.900	1.327	1.573	0
24	03	080			A las Asociaciones	12.000	20.000	16.395	3.605	0
24	03	080	001		A la Asociación Chilena de Municipalidades	7.000	12.000	11.716	284	0

24	03	080	002		A Otras Asociaciones	5.000	8.000	4.679	3.321	0
24	03	090			Al Fondo Común Municipal - Permisos de Circulación	306.250	429.150	423.765	5.385	0
24	03	090	001		Aporte Año Vigente	306.250	429.150	423.765	5.385	0
24	03	092			Al Fondo Común Municipal - Multas	6.000	7.700	6.682	1.018	0
24	03	092	002		Multas Art. 14, N° 6, Inc. 2°, Ley N° 18.695 - Multas TAG	6.000	7.700	6.682	1.018	0
24	03	099			A Otras Entidades Públicas	179.154	193.088	186.687	6.401	0
24	03	100			A Otras Municipalidades	21.200	42.600	37.027	5.573	0
25					C x P Íntegros al Fisco	0	120.207	119.439	768	0
25	99				Otros Integros al Fisco	0	120.207	119.439	768	0
25	99	002			Integros por saldos No utilizados de Transferencias	0	120.207	119.439	768	0
26					C x P Otros Gastos Corrientes	1.900	35.928	35.241	687	0
26	01				Devoluciones	1.000	34.378	34.117	261	0
26	02				Compensaciones por Daños a Terceros y/o a la Propiedad	0	150	150	0	0
26	04				Aplicación Fondos de Terceros	900	1.400	973	427	0
26	04	001			Arancel al Registro de Multas de Tránsito no Pagadas	900	1.400	973	427	0
29					C x P Adquisición de Activos no Financieros	109.478	230.967	102.725	128.242	0
29	01				Terrenos	78.178	98.179	0	98.179	0
29	03				Vehículos	0	20.553	20.553	0	0

29	04				Mobiliario y Otros	12.500	34.418	16.947	17.471	0
29	05				Máquinas y Equipos	3.000	20.133	12.605	7.528	0
29	05	001			Máquinas y Equipos de Oficina	1.000	1.000	459	541	0
29	05	999			Otras	2.000	19.133	12.145	6.988	0
29	06				Equipos Informáticos	5.800	35.133	34.322	811	0
29	06	001			Equipos Computacionales y Periféricos	5.800	35.133	34.322	811	0
29	07				Programas Informáticos	10.000	22.551	18.299	4.252	0
29	07	001			Programas Computacionales	10.000	21.932	17.681	4.251	0
29	07	002			Sistemas de Información	0	619	619	0	0
31					C x P Iniciativas de Inversión	97.000	2.623.465	1.759.527	863.938	131.189
31	02				Proyectos	97.000	2.623.465	1.759.527	863.938	131.189
31	02	002			Consultorías	22.000	287.037	196.755	90.282	0
31	02	004			Obras Civiles	75.000	2.169.084	1.395.428	773.656	131.189
31	02	999			Otros Gastos	0	167.344	167.344	0	0
33					C x P Transferencias de Capital	0	7.409	0	7.409	0
33	03				A Otras Entidades Públicas	0	7.409	0	7.409	0
33	03	001			A los Servicios Regionales de Vivienda y Urbanización	0	7.409	0	7.409	0
33	03	001	001		Programa Pavimentos Participativos	0	7.409	0	7.409	0

34					C x P Servicio de la Deuda	0	1.822	1.821	1	0
34	07				Deuda Flotante	0	1.822	1.821	1	0
					TOTALES	**13.878.846**	**18.440.566**	**15.973.554**	**2.467.012**	**145.621**

11.- ESTADO DE SITUACIÓN PRESUPUESTARIA
desde 01 de enero al 31 de diciembre de 2025
Miles de Pesos

INGRESOS	NOTAS	PRESUPUESTO		EJECUCIÓN		
		INICIAL	ACTUALIZADO	DEVENGADO	PERCIBIDO	POR PERCIBIR
03 TRIBUTOS SOBRE EL USO DE BIENES Y LA REALIZACIÓN DE ACTIVIDADES	33	1.974.396	2.325.938	2.421.035	2.411.165	9.870
05 TRANSFERENCIAS CORRIENTES						
06 RENTAS DE LA PROPIEDAD	33	6.851.100	7.131.941	6.482.153	6.482.153	0
07 INGRESOS DE OPERACIÓN	33	9.000	114.952	118.374	118.374	0
08 OTROS INGRESOS CORRIENTES	33	0	0	0	0	0
10 VENTA DE ACTIVOS NO FINANCIEROS	33	4.247.400	4.903.793	5.037.907	4.991.051	46.856
11 VENTA DE ACTIVOS FINANCIEROS	33	0	59.700	59.700	59.700	0
12 RECUPERACIÓN DE PRÉSTAMOS						
13 TRANSFERENCIAS PARA GASTOS DE	33	0	0	0	0	0
CAPITAL	33	13.150	39.000	79.786	31.284	48.502
14 ENDEUDAMIENTO	33	13.000	1.462.432	879.206	879.206	0
	33	0	0	0	0	0
SUBTOTALES		**13.108.046**	**16.037.756**	**15.078.161**	**14.972.933**	**105.228**
15 SALDO INICIAL DE CAJA		770.800	2.402.810	0	0	0
TOTALES		**13.878.846**	**18.440.566**	**15.078.161**	**14.972.933**	**105.228**
GASTOS		**PRESUPUESTO**		**EJECUCIÓN**		
		INICIAL	**ACTUALIZADO**	**DEVENGADO**	**PAGADO**	**POR PAGAR**
21 GASTOS EN PERSONAL	33	3.641.087	3.648.206	3.388.405	3.388.405	0
22 BIENES Y SERVICIOS DE CONSUMO	33	2.292.171	2.723.399	2.125.480	2.125.441	39
23 PRESTACIONES DE SEGURIDAD SOCIAL	33	0	0	0	0	0
24 TRANSFERENCIAS CORRIENTES						
25 INTEGROS AL FISCO	33	7.737.210	9.049.163	8.440.916	8.426.522	14.394
26 OTROS GASTOS CORRIENTES	33	0	120.207	119.439	119.439	0
29 ADQUISICIÓN DE ACTIVOS NO	33	1.900	35.928	35.241	35.241	0
FINANCIEROS	33	109.478	230.967	102.725	102.725	0
30 ADQUISICIÓN DE ACTIVOS FINANCIEROS	33	0	0	0	0	0
31 INICIATIVAS DE INVERSION						
32 PRÉSTAMOS	33	97.000	2.623.465	1.759.526	1.628.338	131.188
33 TRANSFERENCIAS DE CAPITAL	33	0	0	0	0	0
34 SERVICIO DE LA DEUDA	33	0	7.409	0	0	0
	33	0	1.822	1.821	1.821	0
SUBTOTALES		**13.878.846**	**18.440.566**	**15.973.553**	**15.827.932**	**145.621**
35 SALDO FINAL DE CAJA		0	0	0	0	0
TOTALES		**13.878.846**	**18.440.566**	**15.973.553**	**15.827.932**	**145.621**

12.- ESTADO DE CAMBIOS EN EL PATRIMONIO NETO
desde 01 de enero al 31 de diciembre de 2025

En Pesos

	Notas	31/12/2025		31/12/2024	
AUMENTOS DEL PATRIMONIO			**441.366.745**		**1.196.935.559**
Cambio de Políticas Contables		441.366.745		353.129.743	
Ajuste por Corrección de Errores		0		843.805.816	
Ajustes por Primera Adopción		0		0	
Otros Efectos Patrimoniales		0		0	
DISMINUCIONES DEL PATRIMONIO			**1.689.650.659**		**0**
Cambio de Políticas Contables		88.237.002		0	
Ajustes por Corrección de Errores		1.601.413.657		0	
Ajustes por Primera Adopción		0		0	
Otros Efectos Patrimoniales		0		0	
VARIACIÓN NETA DIRECTA DEL PATRIMONIO			**-1.248.283.914**		**1.196.935.559**
Resultado del Ejercicio			-2.511.671.109		789.081.941
VARIACIÓN NETA DEL PATRIMONIO			**-3.759.955.023**		**1.986.017.500**
PATRIMONIO INICIAL			**11.888.728.220**		10.223.897.203
PATRIMONIO FINAL			**8.129.465.406**		11.888.352.999

13.- DIRECCIÓN DE DESARROLLO COMUNITARIO

Tiene por objetivo propender al mejoramiento de la calidad de vida de la población y especialmente de los sectores sociales más vulnerables. Además, debe promover y potenciar la participación de la comunidad organizada en las distintas esferas del desarrollo de la comuna, respondiendo a sus necesidades específicas a través de la implementación de programas y/o proyectos, promoviendo el deporte y la recreación.

Es la encargada de:

- Asesorar al alcalde y al concejo en la promoción del desarrollo comunitario.
- Prestar asesoría técnica a las organizaciones comunitarias, fomentar su desarrollo y legalización.
- Promover la efectiva participación de las organizaciones comunitarias en el municipio.

• Proponer y ejecutar, dentro de su ámbito y cuando corresponda, medidas tendientes a materializar acciones relacionadas con la salud pública, protección del medio ambiente, educación y cultura, deporte y recreación.

• Ejecutar convenios establecidos con el Ministerio de Desarrollo Social y Familia que van en Directo beneficio de la población vulnerable de la comuna.

• Atención a población general que presente carencia de recursos o necesidad manifiesta y que no cuente con los recursos necesarios para cubrir algún tipo de necesidad básica y/o subsistencia que afecte a su grupo familiar y/o solicitante.

• Postulación y tramitación de beneficios sociales y/o prestaciones monetarias que pueda acceder la ciudadanía.

Esta Dirección tiene a su cargo el Departamento Social, Oficina de Organizaciones Comunitarias, Oficina de Cultura, Oficina de asuntos Indígenas, Oficina Adulto Mayor, Oficina Local de la Niñez y Oficina de discapacidad e inclusión social, Oficina Programas Sociales.

13.1.- DEPARTAMENTO SOCIAL

Tiene por objeto fundamental la recopilación y sistematización de información social de la comuna, así como la implementación del sistema de estratificación social vigente, que permitan la correcta asignación de beneficios de la red social del gobierno y diseño de programas sociales propios para la comuna.

Sus funciones son:

- ✓ Dirigir, administrar y supervisar el sistema de estratificación social vigente (Registro Social de Hogares o instrumentos que la complementen y/o reemplacen), de acuerdo con la normativa impartida por el Ministerio de Desarrollo Social y Familia.
- ✓ Diseñar, implementar y evaluar sistemas de trabajo que permitan contar oportunamente con información vigente y tendiente a optimizar los recursos que para este efecto tiene el Departamento.
- ✓ Mantener una coordinación permanente con los restantes departamentos de la Dirección de Desarrollo Comunitario, que asegure una oportuna entrega de información para el desarrollo de los programas propios de las demás unidades que lo requieran, en Subsidios y Pensiones; Departamento de Vivienda y Hábitat.
- ✓ Diseñar, implementar y evaluar sistemas de información útiles a la toma de decisiones en materias de competencia de la Dirección de Desarrollo Comunitario.
- ✓ Ejecutar convenios de colaboración con el Ministerio de Desarrollo Social, FOSIS, Servicio Nacional de la Mujer y Equidad de Género, SENDA, entre otros.
- ✓ Mantener en orden y actualizada la documentación relativa al Departamento.
- ✓ Resguardar informes sociales sobre las ayudas sociales que entregadas a personas que lo requieran en la comuna y que presenten necesidad de carencia y/o vulnerabilidad
- ✓ Cumplir con las demás funciones que le encomiende la jefatura dentro de la normativa vigente.
- ✓ Elaborar y proponer modificaciones a las Ordenanzas Municipales referidas a materias de

su competencia.

- ✓ Postular, evaluar y asignar Beca Municipal a estudiantes de la comuna que cursarán educación superior
- ✓ Atención, derivación y gestión de casos sociales ya sea de manera comunal, intercomunal o a nivel provincial.

El Programa de Asistencia social para el año 2025 conto con un presupuesto total de $ 153.701.000.

13.2.- OFICINA DE ORGANIZACIONES COMUNITARIAS

Esta unidad debe cumplir con promover la organización, consolidación y participación de las organizaciones comunitarias e intermedias y de los vecinos en general en el desarrollo de la comuna.Sus funciones generales son:

- ✓ Constituir el canal de comunicación entre la Municipalidad y las organizaciones comunitarias.
- ✓ Informar, orientar y apoyar técnicamente a la comunidad organizada, capacitando sobre las formas de solucionar problemas comunales que los afecten.
- ✓ Coordinar y colaborar para asegurar la participación de los organismos comunitarios en la ejecución de programas de desarrollo comunal.
- ✓ Asesorar el correcto cumplimiento de la legislación y procedimientos que regulan la generación, funcionamiento y participación de las organizaciones comunitarias.
- ✓ Mantener actualizado un registro comunal de las organizaciones comunitarias existentes en la comuna para uso interno, sin perjuicio de la labor que compete al secretario Municipal al respecto.
- ✓ Cumplir las funciones específicas dispuestas por la Ley N° 19.418.
- ✓ Asesorar las diferentes organizaciones comunitarias en toda materia que permita facilitar su funcionamiento.
- ✓ Promover la creación y funcionamiento de centros sociales, cooperativas y otras obras sociales destinadas al bienestar de la comunidad en general.
- ✓ Asesorar a las organizaciones en los procesos de postulación a los diferentes fondos disponibles.
- ✓ Establecer contacto permanente con las organizaciones y sus dirigentes, para apoyarlos en el desarrollo de sus labores y coordinar acciones sociales conjuntas.

Para el año 2025, el presupuesto priorizado alcanzó a **$ 32.300.000.-**

Una de las funciones que se cumplieron a través de esta Oficina en el año 2025, fue:

Realizar el acompañamiento, asesoría y seguimiento de los procesos de cambios dedirectiva de las siguientes organizaciones:

Organización	**Fecha**
Junta de Vecinos El Arrayan de Terao	08/01/2025
Club de rodeo chileno	09/01/2025
Comité de Agua Terao Alto dos	21/02/2025
Junta de Vecinos Laguna Mayol	23/01/2025
Junta de Vecinos N° 4 de Vilupulli	24/02/2025
Conjunto folclórico Voces del recuerdo	28/01/2025
Club deportivo Atómico	25/02/2025
Club De Adulto Mayor Flor Del Bosque	26/02/2025
Liga Femenina Genesis	26/02/2025
Club Deportivo Medeliz	07/03/2025
Club Deportivo Union Tres pisos	12/03/2025
Agrupación Social Socorro de lo Alto	20/03/2025
Comité de Agua Potable Rural Los Petanes Bajos	31/03/2025
Club Deportivo Rauco Unido	02/04/2025
Club de Adulto Mayor Esperanza de Vivir	08/04/2025
Junta de Vecinos 18 de septiembre	02/05/2025
Junta de Vecinos Pulpito	02/05/2025
Club Dep. Leonel Sánchez	16/05/2025
Centro de Padres Escuela de Pulpito	17/05/2025
Club de Adulto Mayor San Camilo	30/05/2025
Club Deportivo Femenino Newen Antu	02/06/2025
Taller Artesanal Las Marias de Nsatri Bajo	02/06/2025
Club Deportivo San Antonio de Terao	13/06/2025

Centro de Padres y Apoderados Escuela Rauco	16/06/2025
Club Dep. Bernardo O” Higgins de Los Petanes	16/06/2025
Comunidad San Alberto Hurtado de Chonchi	17/06/2025
Comunidad de Ayuda Fraterna de la Parroquia San Carlos	17/06/2025
Club Deportivo Lautaro de Teupa	19/06/2025
Comité de Agua Los Tres Notucos	23/06/2025
Agrupación de Artesanas Manos Soñadoras de Tarahuin	27/06/2025
Comité de Agua Potable Cahuala	04/07/2025
Junta de Vecinos de Cahuala	04/07/2025
Junta de Vecinos Cucao	14/07/2025
Club Deportivo Vilupulli	05/08/2025
Junta de Vecinos Nueva esperanza de Curaco	11/08/2025
Junta de Vecinos de Rauco	19/08/2025
Comité de Agua Potable Rural El Pulpito	04/09/2025
Club de Adulto Mayor Disfrutando la Vida	10/09/2025
Club de Adulto Mayor Renacer de Quilipulli	11/09/2025
Club de Adulto Mayor Petanes Alto	15/09/2025
Club Dep. Femenino Bellavista de Nalhuitad	25/09/2025
Comité de Vivienda de Pulpito	16/10/2025
Conjunto Folclórico Tradiciones	21/10/2025
Grupo Juvenil Evolución Mixta	06/11/2025
Club de Adulto Mayor San Pedro de Terao	06/11/2025
Club Deportivo Femenino Nahueltuwe	12/11/2025
Junta de Vecinos de Tarahuin	16/12/2025
Club Deportivo Femenino Paxi Paxi	30/12/2025

A continuación, se detalla el estado de las organizaciones territoriales y funcionales en la comuna, al 31 de diciembre de 2025.

Organización	**Vigentes**	**Vencidas**	**Total**
Juntas de vecinos	39	10	49
Clubes Deportivos	60	115	175
Club Adulto mayor	15	4	19
Comité Agua potable rural	27	25	52
Agrupaciones	20	56	76
Centros de padres	12	21	33
Agrupaciones de pequeños productores agrícolas	6	46	52
Comités	33	64	97
Conjuntos folclóricos	14	9	23
Artesanos	9	24	33
Uniones comunales	2	0	2
Totales	**237**	**374**	**611**

Además del desarrollo organizacional de las instituciones funcionales y territoriales de la comuna, esta oficina también desarrolló las siguientes actividades:

Actividad	**Presupuesto**	**Descripción**
Encuentro con dirigentes sociales	$ 9.000.000	Se realizó una actividad en el mes de agosto, donde se invitó un representante de cada una de las organizaciones de la comuna; además se aprovechó la ocasión para realizar un reconocimiento a 05 dirigentesde distintos ámbitos de la comuna. La actividad consistió en una jornada de diálogos e intercambios de experiencias organizacionales, para 350 dirigentes. Además, se contempló almuerzo y la presentación de un grupo musical para amenizar la actividad.
Actividad con los niños de la comuna.	$4.000.000	Se realizó una actividad recreativa abierta a la comunidad, donde pudieron asistir niños de la comunaurbano y rural, consistió en juegos inflables y show infantil animado. Para la actividad se realizó la comprade colaciones para los niños y la contratación de un show infantil.

Fiesta de la mujer	$ 4.000.000	Se realizo una actividad conmemorativa del rol de las mujeres en la sociedad, como dirigentes y en todos los ámbitos en general; consistió en una actividad recreativa donde se sortearon premios de cuidados personales, contamos con animación y música en vivo.
Encuentro Comunitario con los niños de Chonchi	$25.000.000	Se realizó un show navideño más la entrega de juguetespara todos los niños de la comuna, de 0 a 9 años 11 meses, en el Parque Municipal de Notuco, en la ocasiónademás se le entrego una colación a cada uno duranteel evento; asistieron alrededor de 1800 niños. Para estaactividad se utilizaron recursos para la compra de juguetes, colaciones y show navideño.

c) La Oficina de Organizaciones Comunitarias colabora con la postulación a los diversos fondos disponibles. Durante 2025 se adjudicaron los siguientes fondos:

Fondo Social presidente de la República

Organización	**Monto**
Junta de vecinos de Huentemo	1.000.000

Fondo FNDR Comunidad del Gobierno Regional

ORGANIZACION	**PROYECTO**	**MONTO**
Club deportivo Rauco Unido	Torneo de Clubes Rurales Campeones	$4.000.000
Club Deportivo Bernardo Ohiggins de los Petanes	La pasión del futbol se vive en los Petanes	$2.290.000
Club Deportivo Nuevo Renacer de Quiao	Futbolito Quiao a disputar el balón	$1.845.000
Club deportivo Juventud Unida de Natri Bajo	Torneo rural de futbol Huilliche	$2.090.000
Club Deportivo Renacer de Curaco	Club renacer de Curaco se prepara para la competencia	$2.449.000

Club de adulto mayor Petanes Alto	Conociendo los lugares históricos y culturales de la Region de Los Rios	$3.624.000
Junta de vecinos de Huentemo	Vecinos de Huentemo potencian el cultivo orgánico y familiar.	$3.999.497
Club deportivo femenino Llanquiray	Cuarta versión Copa Chiloe Archipiélago	$4.000.000

Fondos Concursables Camanchaca 2025

ORGANIZACION	PROYECTO	MONTO
Comunidad Indigena Pilpilehue	Implementando el recinto de la comunidad.	$1.000.000
Junta de Vecinos el Arrayan de Terao	Construcción comedor comunitario parque comunitario.	$1.000.000
Comité de agua potable rural de Terao	Mejorando la calidad del agua potable, para los vecinos de Terao	$1.000.000

13.3.- OFICINA DE ASUNTOS INDÍGENAS

La Oficina de "Desarrollo de Comunidades Indígenas" surge como una iniciativa orientada a fortalecer, asesorar y guiar a las organizaciones indígenas de la comuna de Chonchi. Su objetivo principal es promover el desarrollo cultural y productivo de la identidad Mapuche Huilliche, fomentando la asociatividad con un enfoque intercultural y respetando la autonomía y representación de sus comunidades.

Para alcanzar este objetivo, se han implementado diversas acciones enmarcadas en las siguientes funciones:

- ✓ Brindar asesoramiento a las organizaciones indígenas en su constitución y funcionamiento.
- ✓ Fomentar la formación, coordinación y fortalecimiento de estas organizaciones mediante asesoría técnica.
- ✓ Apoyar la postulación a fondos concursables.
- ✓ Respetar y respaldar las ceremonias y celebraciones culturales de las comunidades.
- ✓ Contribuir al rescate, difusión y protección del patrimonio cultural material e inmaterial, así como apoyar sus prácticas productivas.

El programa cuenta con un equipo de profesionales especializados en el Área Social y en Ingeniería Agronómica, quienes brindan asesoramiento técnico a las organizaciones indígenas, facilitando su acceso a financiamiento y promoviendo la preservación de su patrimonio cultural. Además, acompañan y respaldan sus ceremonias y prácticas productivas, contribuyendo al fortalecimiento de su identidad y desarrollo integral.

Actualmente, la comuna de Chonchi cuenta con 49 comunidades indígenas y 11 asociaciones, distribuidas en sectores urbanos y rurales, consolidando una red de apoyo fundamental para su crecimiento y bienestar.

Principales Acciones y Gestiones Realizadas en 2025

Durante el año 2025, la Oficina de Desarrollo de Comunidades Indígenas ha desarrollado diversas acciones orientadas al fortalecimiento de la participación, articulación territorial y acompañamiento a las comunidades indígenas de la comuna. Entre las principales gestiones realizadas, se destacan:

- **Trabajo con Mesas Territoriales de la Comuna.**
- En el marco del acompañamiento y apoyo técnico a las Mesas Territoriales de la comuna, la Oficina de Desarrollo de Comunidades Indígenas ha desarrollado las siguientes acciones:
- **Apoyo a comunidades en la postulación a proyectos**, orientando en la identificación de fondos concursables y en los procesos de formulación y presentación de iniciativas.
- **Orientación y acompañamiento a dirigentes y dirigentas indígenas**, brindando apoyo en materias organizacionales, gestión territorial y canalización de inquietudes hacia las instituciones correspondientes.
- **Gestión y coordinación con servicios públicos**, tales como **CONADI, INDAP, VIALIDAD y otros programas del Estado**, con el fin de facilitar el acceso de las comunidades a programas, beneficios e iniciativas de desarrollo.
- **Promoción de actividades de fortalecimiento cultural y cosmovisión**, orientadas a relevar la identidad, conocimientos tradicionales y prácticas culturales.

Apoyo y asesoría a la Mesa Territorial de Comunidades Indígenas de la Cuenca Lago Huillinco – Cucao. Financiación CONADI a través de Programa de Gestión Social Indígena, con un monto de $ 15.000.000.-

Desde el año 2023 se ha venido trabajando en el acompañamiento técnico y coordinación de esta instancia de participación que reúne a 19 comunidades del territorio de la costa pacífico y actualmente sumándose otros sectores de la Comuna. El trabajo colaborativo entre CONADI y la Ilustre Municipalidad de Chonchi, responde al cumplimiento del objetivo común de contribuir a que las comunidades indígenas de la Cuenca del Lago Huillinco y Cucao, sean sujetos activos y protagonistas de su propio desarrollo, fortaleciendo su participación en el territorio y su empoderamiento a nivel local y regional, promoviendo el diálogo entre dirigentes, instituciones públicas y autoridades locales.

En este espacio se ha colaborado en la organización y desarrollo de reuniones periódicas, levantamiento y priorización de problemáticas territoriales, así como en la canalización de demandas relacionadas con desarrollo local, protección del territorio, fortalecimiento cultural y acceso a programas públicos. Asimismo, se ha contribuido a fortalecer la participación comunitaria y la articulación entre comunidades del sector de la costa pacífica y la cuenca.

Comunidades	Alcance
Asociación Indígena Huilli Lafken. Comunidad Indígena Quilipulli. Comunidad Indígena Willi Mapu. Comunidad Indígena Huillinco Alto. Comunidad Indígena Huenuche. Comunidad Indígena Leuquetro. Comunidad Indígena Quilque. Comunidad Indígena La Montaña. Comunidad Bosque, Mar y Tierra Cucao. Comunidad Indígena Rahue. Comunidad Indígena Rahue La Montaña. Comunidad Indígena Chanquin. Comunidad Indígena Newen Mapu. Comunidad Indígena Chanquin Palihue. Comunidad Indígena Huentemó. Comunidad Indígena Chaique Cole Cole. Comunidad Indígena Tepuhueico. Comunidad Indígena Púlpito. Comunidad Indígena Caumin de Dicham.	Beneficio directo para aproximadamente **650 personas pertenecientes a la población indígena de la comuna.**

Entre los hitos más relevantes del período 2025, alcanzados a través del trabajo articulado entre la coordinación de la Mesa Territorial de la Cuenca Lago Huillinco–Cucao y la Oficina de Desarrollo de Comunidades Indígenas, se destacan las siguientes iniciativas:

Obras de Riego y/o Drenaje para Indígenas, Provincias de Chiloé y Palena, año 2025"

Comunidad Indígena Chanquin Palihue	6 familias beneficiarias proyecto de riego tecnificado como parte de comunidad. 3 familias beneficiadas proyecto de riego tecnificado como parte de comunidad.	$ 60.000.000.- $ 30.000.000.-
Comunidad Indígena Cayun Catiao	2 familias beneficiarias proyecto de reigo tecnificado como parte de comunidad	$ 24.000.000.-
Comunidad Indígena Willi Mapu	Sistema de riego tecnificado	$ 12.000.000.-
Total Financiamiento		**$ 126.000.000.-**

Mercado Campesino Financiamiento INDAP

La Oficina de Asuntos Indígenas de la Ilustre Municipalidad de Chonchi, en coordinación con la Mesa Territorial de Comunidades Indígenas de la cuenca Lago Huillinco – Cucao, realizó la postulación al programa de Mercado Campesino del Instituto de Desarrollo Agropecuario, con el objetivo de generar nuevas oportunidades de comercialización para los productores y productoras del territorio.

Gracias a esta gestión y al compromiso de la Municipalidad de Chonchi en la facilitación de un espacio para su funcionamiento, se logró la adjudicación de esta iniciativa, que contempla un financiamiento aproximado de $10.000.000 por parte de Instituto de Desarrollo Agropecuario. Este proyecto permitirá la implementación de un espacio destinado a la venta directa de productos agrícolas, alimentos elaborados y productos con identidad territorial, elaborados principalmente por agricultores y agricultoras vinculados a comunidades indígenas y usuarios de los programas de la institución.

La iniciativa busca fortalecer los circuitos cortos de comercialización, impulsar la economía local y poner en valor la producción campesina e indígena del territorio, generando además un espacio de encuentro entre productores y la comunidad.

Planes de manejo Convenio CONADI - CONAF.

Total, de planes gestionados: 23 usuarios.

Valorizado en una inversión de $ 19.580.000.-

Durante el período 2025 se gestionó la elaboración de 23 Planes de Manejo para usuarios pertenecientes a las comunidades indígenas de Chanquin, Huillinco Alto, La Montaña, Leuquetro, Quilque y Quilipulli, instrumento técnico que permite regular y planificar el uso sostenible de los recursos del bosque nativo, resguardando su conservación y promoviendo un aprovechamiento responsable del territorio.

Estos planes constituyen una herramienta fundamental para que las familias puedan acceder a programas de manejo forestal, incentivos productivos y acciones de conservación, contribuyendo al desarrollo sustentable de los predios y al fortalecimiento de las actividades tradicionales vinculadas al bosque.

Entrega de Títulos de Dominio Convenio CONADI y Bienes Nacionales.

22 familias pertenecientes a los sectores de Cucao pertenecientes a las Comunidades Indígenas de Chanquin Palihue, Chaique Cole Cole y Huentemó.

08 familias y 02 títulos comunitarios Pertenecientes a la Comunidad Indígena Huillinco Alto

28 familias Pertenecientes a la Comunidad indígena La Montaña

Fortalecimiento de los Sistemas Productivos Territoriales para Predios Adquiridos y/o

Transferidos por CONADI a través del Artículo 20 letras A) y B) de la Ley Indígena N° 19.253, Región de Los Lagos.

Durante el año 2025, la **Comunidad Indígena de Rahue** se adjudicó la **segunda etapa de su proyecto de fortalecimiento productivo**, por un monto de **$50.000.000,** iniciativa que fue gestionada y articulada a través de la **Mesa Territorial,** instancia que permitió canalizar y priorizar esta demanda del territorio. Este proyecto busca continuar fortaleciendo las capacidades productivas de la comunidad y avanzar en el desarrollo sostenible de su predio comunitario.

Apoyo y asesoría a la Mesa Biterritorial Chonchi – Puqueldón. Mesa financiada con el apoyo de los Municipios de Chonchi y Puqueldón.

Participación en la articulación y coordinación de esta instancia de trabajo, levantada en este año 2025, que reúne a comunidades indígenas de ambas comunas, con el objetivo de abordar temáticas de interés común y promover una mirada territorial compartida. Desde la Oficina se ha brindado apoyo en la coordinación de reuniones, vinculación con instituciones públicas y acompañamiento en la identificación de necesidades y oportunidades para el desarrollo de los territorios. Esta instancia ha permitido fortalecer la coordinación intercomunal, favorecer el intercambio de experiencias entre comunidades y avanzar en la gestión de iniciativas que consideran la pertinencia cultural y las particularidades de ambos territorios.

Comunidades	**Alcance**
Comunidad Indígena Huicha Pucatué. Comunidad Indígena Vilupulli Tue Lafken. Comunidad Indígena Pindaco. Comunidad Indígena Huitauque Lafken Mapu. Comunidad Indígena Ñancul Pilpilehue. Comunidad Indígena Quilipulli.	Beneficio directo para aproximadamente **120 personas pertenecientes a la población indígena de la comuna.**

Gestión y adjudicación de fondos para comunidades y población indígena 2025

Durante el año 2025, comunidades y personas pertenecientes a la población indígena de la comuna lograron adjudicarse diversos fondos públicos destinados al fortalecimiento organizacional, el desarrollo productivo, la promoción cultural y el mejoramiento de la calidad de vida en los territorios.

En este proceso, la Oficina de Desarrollo de Comunidades Indígenas cumplió un rol de apoyo y articulación, orientando a dirigentes, comunidades y usuarios en la identificación de oportunidades de financiamiento, la formulación de iniciativas y la vinculación con distintos servicios públicos.

Gracias a este trabajo de acompañamiento y coordinación institucional, se facilitaron procesos de postulación que permitieron canalizar recursos hacia el territorio, contribuyendo al fortalecimiento de las comunidades indígenas de la comuna y al impulso de iniciativas que responden a sus propias necesidades y prioridades de desarrollo.

Concurso público subsidio a la difusión y fomento de las culturas indígenas región de los lagos año 2025 – adjudicados mayo 2025

Este fondo, impulsado por la Corporación Nacional de Desarrollo Indígena (CONADI), tiene como objetivo apoyar iniciativas orientadas a la difusión, rescate y fortalecimiento de las culturas indígenas presentes en la región. A través de este concurso público, se financian proyectos vinculados a la promoción de expresiones culturales, transmisión de conocimientos tradicionales, revitalización de la lengua indígena, actividades formativas y acciones que contribuyan a poner en valor la identidad cultural de los pueblos originarios.

En el marco de este proceso, comunidades y organizaciones indígenas de la comuna, con apoyo y orientación de la Oficina de Desarrollo de Comunidades Indígenas, lograron adjudicarse recursos para la implementación de iniciativas culturales en sus territorios.

Comunidad Indígena Willi Mapu

Proyecto denominado “Brotes de Saberes”. Taller de rescate de lengua indígena

$ 2.500.000

Comunidad Indígena Ñuke Mapu

Proyecto denominado "Rescatando Cultura de mi Ñuke Mapu". Trabün de capacitación patrimonial y cultural, promocionando la transmisión de saberes ancestrales. **$ 2.500.000.-**

Proyecto Individual Comunidad Indígena Notuco

Denominado "Rescatando Sabores Williches Ancestrales". Taller de gastronomía ancestral.

$ 2.500.000

Concurso mejorando la habitabilidad básica de los adultos mayores indígenas de la provincia de Chiloé.

Este concurso tiene como objetivo contribuir al mejoramiento de las condiciones de habitabilidad de personas adultas mayores indígenas, mediante el financiamiento de iniciativas orientadas a mejorar aspectos básicos de sus viviendas y entorno domiciliario, favoreciendo así su bienestar, seguridad y calidad de vida.

Durante el año 2025, y a través del acompañamiento y apoyo en el proceso de postulación realizado por la Oficina de Desarrollo de Comunidades Indígenas, adultos mayores de distintos sectores de la comuna lograron adjudicarse este beneficio, permitiendo concretar mejoras en sus hogares y fortalecer su autonomía y condiciones de vida.

Alcance:

12 adultos Mayores de los Sectores de Huicha, Vilupulli, Dicham, Cucao, Huillinco, Natri, entre otros.

$ **3.500.000**.- en implementación para cada uno

Un total de financiamiento para la Comuna de **$42.000.000.-**

Equipamiento básico y habitabilidad de predios adquiridos y/o transferidos a través del artículo 20 letra a) y b) de la ley indígena 19.253 región de los lagos.

Este concurso, implementado por la Corporación Nacional de Desarrollo Indígena (CONADI), tiene como objetivo apoyar a personas y comunidades indígenas que han adquirido o recibido predios mediante el Artículo 20 letras A) y B) de la Ley Indígena, financiando iniciativas orientadas al mejoramiento de la habitabilidad y al equipamiento básico de estos terrenos.

Durante el año 2025, la Oficina de Desarrollo de Comunidades Indígenas brindó orientación y acompañamiento en el proceso de postulación, permitiendo que adultos mayores de la comuna accedieran a recursos destinados a mejorar las condiciones de habitabilidad, infraestructura básica y equipamiento de sus predios, favoreciendo así el uso y desarrollo de los territorios adquiridos.

Alcance:

10 familias beneficiadas, de los sectores de Huillinco, Quilque, Cucao, La Montaña.
Financiamiento de **$ 4.000.000** por familia

Total adjudicado para la Comuna **$ 40.000.000**

Los proyectos financiados a través de este concurso se orientan principalmente al mejoramiento de las condiciones productivas y de habitabilidad de los predios adquiridos, contemplando iniciativas tales como:

Adquisición de tractor y equipamiento asociado para labores agrícolas.

Adquisición de maquinaria forestal y agrícola.

Construcción de cobertizos para manejo de ganado ovino.

Construcción de bodegas para almacenamiento de leña, cosechas y herramientas.

Construcción de bodegas multiuso para apoyo a actividades productivas.

Implementación de cierres perimetrales en predios.

Estas iniciativas buscan fortalecer el uso productivo de los predios, mejorar la infraestructura básica y apoyar el desarrollo de actividades agrícolas y forestales de las familias beneficiarias.

Subsidio para la construcción de obras de riego y/o drenaje para indígenas, provincias de Chiloé y Palena, año 2025

Este subsidio tiene como objetivo apoyar a personas y comunidades indígenas en la ejecución de obras destinadas a mejorar la disponibilidad y manejo del recurso hídrico en sus predios, mediante la construcción e implementación de sistemas de riego y/o drenaje. Estas iniciativas buscan fortalecer las actividades productivas, optimizar el uso del agua y contribuir al desarrollo agrícola de los territorios.

Durante el año 2025, beneficiarios de la comuna lograron adjudicarse este subsidio, con proyectos orientados a mejorar las condiciones de riego y drenaje en sus predios, contando para ello con el acompañamiento y orientación de la Oficina de Desarrollo de Comunidades Indígenas en el proceso de postulación.

Sector	**Tipo de Proyecto**	**Financiamiento**
Pindaco	Proyecto de riego tecnificado	$ 12.000.000.-
Quilipulli	Proyecto de riego tecnificado	$ 9.750.000.-
Rahue	Sistema de impulsión, acumulación y riego por Goteo	$ 11.180.000.-
Chanquin	Proyecto de riego tecnificado	$ 12.000.000.-
Cucao	Proyecto de riego tecnificado	$ 7.320.000.-
huillinco	Sistema de captación de aguas lluvias y riego por goteo	$ 11.815.000.-
Chanquin	Sistema de cosecha de aguas lluvias y Ambiente controlado	$ 11.576.000.-
Cucao	Proyecto de riego tecnificado	$ 12.000.000.-
Total Financiamiento		**$ 87.641.000.-**

Fondo de fortalecimiento de organizaciones de interés público 2025 - Segegob

El Fondo de Fortalecimiento de Organizaciones de Interés Público, impulsado por la Secretaría General de Gobierno (SEGEGOB), tiene como objetivo apoyar iniciativas desarrolladas por organizaciones sociales que promuevan la participación ciudadana, el fortalecimiento del tejido social y el desarrollo comunitario. A través de este fondo se financian proyectos orientados a mejorar la gestión organizacional, desarrollar actividades comunitarias y generar instancias de participación y vinculación con la comunidad.

Durante el año 2025, dos comunidades indígenas de la comuna lograron adjudicarse recursos a través de este fondo, con proyectos orientados al fortalecimiento de sus organizaciones y al desarrollo de iniciativas de beneficio para sus comunidades. Estos resultados se lograron con el acompañamiento y orientación brindada por la Oficina de Desarrollo de Comunidades Indígenas en el proceso de postulación.

Asociación Indígena Huilli Lafken, proyecto denominado: KIMUN LAFKENCHE: SABERES DEL PACIFICO de rescate de relatos ancestrales.	$ 2.000.000.-
Comunidad Indígena Willi Mapu, proyecto denominado: TEJIENDO RAÍCES de rescate de técnica de tejido Kelwo.	$ 2.000.000.-

Fondo comunidad gobierno regional – línea cultura.

El Fondo Comunidad del Gobierno Regional, en su línea de Cultura, tiene como objetivo apoyar iniciativas que promuevan el desarrollo, rescate y difusión de las expresiones culturales presentes en los territorios, fortaleciendo la identidad local, las tradiciones y la participación comunitaria.

Durante el año 2025, la **Comunidad Indígena Terao Chaukun** se adjudicó un proyecto por un monto de **$4.000.000**, destinado al financiamiento de su **fiesta costumbrista realizada durante la época estival,** instancia que busca relevar las tradiciones, la gastronomía y las expresiones culturales del territorio, promoviendo además espacios de encuentro y participación para la comunidad y visitantes.

Otros apoyos y actividades gestionadas a través de oficina de desarrollo indígena

Apoyo a wetripantus.

A través de la Oficina de Desarrollo de Comunidades Indígenas, se brindó apoyo a la conmemoración del **Wetripantu** (año nuevo mapuche) en **18 comunidades indígenas de la comuna**, otorgando un aporte de **$100.000 por comunidad** para la realización de sus actividades.

Este apoyo tuvo como objetivo contribuir al desarrollo de ceremonias y encuentros comunitarios que permiten mantener y fortalecer las tradiciones, la espiritualidad y la cosmovisión del pueblo mapuche williche, promoviendo además la participación de familias y miembros de las comunidades en una de las celebraciones más significativas de su calendario cultural.

Capacitación de Cosmovisión y Lengua Básica Indígena a Comunidad Indígena Chaukun de Terao.

Durante el año 2025 se desarrolló una instancia de capacitación dirigida a integrantes de la **Comunidad Indígena de Terao**, orientada al fortalecimiento y valoración de la cosmovisión y conocimientos culturales del pueblo mapuche williche.

Esta actividad contempló la enseñanza de **nociones básicas de lengua indígena,** junto con contenidos relacionados con la cosmovisión, tradiciones, valores y prácticas culturales propias del territorio, contribuyendo al rescate y transmisión de saberes ancestrales entre los miembros de la comunidad y al fortalecimiento de su identidad cultural.

Conmemoración del día de la Mujer Indígena para toda la comunidad.

Durante el año 2025 se llevó a cabo la **conmemoración del Día Internacional de la Mujer Indígena**, instancia dirigida a relevar el rol fundamental de las mujeres indígenas en la transmisión de la cultura y el fortalecimiento de las comunidades.

La actividad convocó a alrededor de 100 mujeres pertenecientes a distintas comunidades de la comuna, generando un espacio de encuentro, reflexión y reconocimiento de sus aportes en los ámbitos social, cultural y comunitario. Asimismo, permitió visibilizar sus saberes, experiencias y liderazgo, promoviendo la valoración de su rol dentro del desarrollo y la continuidad de la identidad de los pueblos originarios.

13.4.- PROGRAMA INCLUSIÓN DE PERSONAS MAYORES, GESTIONANDO UN BUEN VIVIR

El Centro de Día del Adulto Mayor de Chonchi es un espacio comunitario orientado a promover el bienestar, la autonomía y la participación social de las personas mayores de la comuna, facilitando el acceso a programas, servicios y actividades que contribuyen a mejorar su calidad de vida y fortalecer el envejecimiento activo.

El centro cumple un rol relevante como articulador de iniciativas municipales, programas gubernamentales y acciones comunitarias dirigidas a las personas mayores, permitiendo la coordinación entre distintas instituciones públicas, organizaciones sociales y servicios locales.

Durante el año 2025, en el Centro de Día del Adulto Mayor se ejecutaron y coordinaron diversos Programas e iniciativas orientadas a este grupo de la población, entre ellas: Programa Municipal de Inclusión de Personas Mayores, Programa Centro Diurno Comunitario en coordinación con el Servicio Nacional del Adulto Mayor, y las gestiones institucionales orientadas a la futura implementación del Programa Centro Comunitario de Cuidados de la Subsecretaria de Servicios Sociales.

Asimismo, en este espacio se operativiza el Programa Vínculos, iniciativa del subsistema de protección social que entrega acompañamiento psicosocial a personas mayores en situación de vulnerabilidad, facilitando su acceso a la red de beneficios y servicios del Estado.

Durante el año 2025, el Centro de Día también fue utilizado para la realización de sesiones del programa Más Adultos Mayores Autovalentes ejecutado desde la Corporación Municipal de Chonchi, particularmente con usuarios provenientes de sectores rurales de la comuna, fortaleciendo acciones de promoción de la salud, autocuidado y mantención de la funcionalidad en personas mayores.

13.5.- OFICINA DE INCLUSIÓN DE PERSONAS MAYORES

Tiene como objetivo asesorar al Acalde y al Concejo Municipal en la formulación de una política social integral para el adulto mayor a través de la formulación y ejecución de proyectos o programas que digan relación con la generación de condiciones de participación e integración social de los adultos mayores.

Asimismo, el programa se encarga de la operatividad y gestión del Centro de Día del Adulto Mayor de Chonchi, espacio desde el cual se coordinan diversas iniciativas, programas y actividades dirigidas a este grupo de la población, contribuyendo al fortalecimiento de las redes de apoyo y a la promoción de su bienestar integral.

Tiene como funciones específicas:

- Recoger las demandas e inquietudes de los adultos mayores, incentivando su participación en la concreción de acciones que los beneficien.

• Difundir los diferentes fondos de apoyo a las iniciativas de los adultos mayores existentes, prestando asesoría en la postulación y ejecución de proyectos.

• Apoyar la formación y el fortalecimiento de las organizaciones de adultos mayores.

• Desarrollar programas de intervención que busquen generar condiciones de participación e integración social de los adultos mayores.

• Coordinar con otras instituciones públicas o privadas que implementen políticas hacia el adulto mayor.

• Promover la firma de convenios y coordinar su accionar con instituciones públicas y privadas en el área de las políticas hacia el adulto mayor.

Organizaciones funcionales ligadas al Adulto Mayor

Clubes y organizaciones ligadas al Adulto mayor comuna de Chonchi

ORGANIZACIONES VIGENTES
1-CAM San Camilo
2-CAM Esperanza de Vivir
3-CAM Disfrutando la vida
4-CAM Años Dorados
5-CAM La Estrella Curaco de Vilupulli
6-CAM Siempre Juntos Alcaldeo de Rauco
7-CAM Clorinda Rosa Nalhuitad
8-CAM Villa Rauco
9-CAM Nuevo Amanecer Petanes Bajo
10-CAM Petanes Alto
11-CAM Brisas del Lago Huillinco
12-CAM Renacer de Quilipulli
13-CAM Nuevo Amanecer Cucao
14-CAM Flor del Bosque de Natri
15-CAM Santa Rosa de Teupa
16-CAM San Pedro de Terao
17-Unión Comunal del Adulto Mayor de Chonchi
18-Conjunto Folclórico del Adulto Mayor de Chonchi

Apoyo y asesoría a organizaciones de personas mayores

Durante el año 2025 se realizaron reuniones periódicas con organizaciones de personas mayores de la comuna, orientadas a la planificación de actividades, coordinación de iniciativas, acuerdos y asesorías para la postulación a fondos concursables, además de la organización de acciones solidarias para apoyar a personas mayores en situación de vulnerabilidad.

Se destaca el trabajo permanente con la Unión Comunal del Adulto Mayor, instancia a través de la cual se canalizan las principales necesidades e inquietudes de las personas mayores de la comuna.

Este trabajo colaborativo permitió la adjudicación de iniciativas para el Centro de Día del Adulto Mayor de Chonchi, entre ellas un proyecto de implementación de cocina financiado por el Servicio Nacional del Adulto Mayor y un proyecto del Fondo Comunidad para la implementación de la sala de actividad física del centro.

Proyectos adjudicados por Clubes de Adulto Mayor, comuna de Chonchi año 2025

Nombre fondo concursable.	Monto total	Proyecto/organización adjudicataria
Proyectos Fondo Comunidad ejecutados y adjudicados año 2025.	**$32.649.616**	- Turismo Patrimonial - Ruta De Los Recuerdos CAM Años Santa Rosa de Teupa. -Turismo Patrimonial - Raíces En Movimiento: Explorando Puyehue – CAM Años Dorados -Turismo Patrimonial - Rutas Con Memoria: Viaje Patrimonial Para Profesores Jubilados De Chonchi – Agrupación Profesores Jubilados. -Turismo patrimonial - Explorando Caminos Con Equidad – CAM San Pedro de Terao -Turismo Patrimonial Ruta Del Reconocimiento Generacional – CAM Disfrutando la vida -Turismo Patrimonial – Viaje mágico Carretera Austral – CAM San Camilo -Equipamiento para actividad física y taller – Edad en movimiento - UCAM -Taller de costura y equipamiento - Hilando Memorias: Taller De Costura Y Estimulación Mental-CAM Flor del Bosque de Natri -Taller de costura y equipamiento - Fortaleciendo El Sello Cultural En Nuestros Adultos Mayores De Quilipulli – CAM Renacer de Quilipulli
Proyectos Autogestionados SENAMA 2025	**$ 5.300.000**	-Canasta de alimentos - “Canasta con historia”- CAM Villa Rauco -Canasta de alimentos - “Canasta saludable” - CAM San Camilo- -Canasta de alimentos – “Canastas de apoyo solidario para personas mayores rurales” – CAM Petanes Alto, -Equipamiento y taller de cocina “cocinando alimentos saludables con la alegría de aprender a cuidarnos.” UCAM Chonchi.
Fondo concursable Municipal año 2025	**$ 4.221.448**	Organizaciones adjudicatarias: CAM Años Dorados, CAM Disfrutando la vida, CAM Petanes Alto, CAM San Pedro de Terao, CAM Esperanza de Vivir, CAM Nuevo Amanecer de Petanes Bajo, CAM Renacer de Quilipulli, CAM La Estrella de Curaco de Vilupulli, CAM Villa Rauco, UCAM Chonchi

Convenio programa Envejecimiento activo y saludable Universidad de Chile.

Puntos de control de presión arterial.

Durante el año 2025 se continuó desarrollando el convenio de colaboración con la Universidad de Chile, cuyo objetivo es contribuir a mejorar las condiciones del proceso de envejecimiento de la población, considerando el acelerado envejecimiento demográfico y la disminución de las tasas de natalidad.

En este contexto se implementó el proyecto de tomadores de presión, iniciativa orientada a generar mayor conciencia en la comunidad respecto del control de enfermedades de base, siendo la hipertensión arterial una de las principales condiciones de riesgo en la población mayor.

Como parte de esta iniciativa se estableció una red comunal de 12 puntos de control de presión arterial, ubicados en: Farmacéutica Chiloé, Ilustre Municipalidad de Chonchi, Centro de Día del Adulto Mayor (CEDIAM), Escuela San Carlos, Liceo Manuel Jesús Andrade, IDEMAR, Centro Vida Sana, Escuela Huillinco, Escuela Cucao, Escuela Terao, empresa Salmones Antártica e INDAP.

Becas diplomado: envejecimiento activo: un abordaje interdisciplinario

En el marco del convenio de colaboración con la Universidad de Chile, durante el año 2025 cinco funcionarios del Centro de Día del Adulto Mayor de Chonchi accedieron, mediante una beca, al diplomado “Envejecer activo: un abordaje interdisciplinario”.

Esta instancia formativa permitió fortalecer las competencias técnicas del equipo en materias relacionadas con envejecimiento de la población y su aplicación en el desarrollo profesional de sus funciones

Huerto comunitario Centro de día del Adulto Mayor

Durante el año 2025 se dejó operativo el huerto comunitario del Centro de Día del Adulto Mayor de Chonchi, iniciativa financiada por el Gobierno Regional de Los Lagos a través de la Fundación PRODEMU.

Este espacio fue habilitado con el objetivo de generar un lugar de participación activa para las personas mayores, promoviendo actividades vinculadas al cultivo de hortalizas, el trabajo colaborativo y el fortalecimiento de hábitos de vida saludables.

El huerto comunitario se ha trabajado coordinadamente entre funcionarios del Centro, usuarios de programas y socios de clubes de Adulto Mayor como una instancia de encuentro, aprendizaje y recreación, permitiendo además fomentar el autoconsumo, la educación ambiental y la transmisión de conocimientos tradicionales asociados al trabajo de la tierra.

Actividades masivas con personas mayores

Durante el año 2025 se desarrollaron diversas actividades masivas orientadas a promover la participación social, el encuentro comunitario y la visibilización de las personas mayores en la comuna.

Entre ellas se realizó el tradicional bingo manteado, instancia recreativa organizada junto a la Unión Comunal del Adulto Mayor, donde además se efectuó venta de alimentos para reunir recursos destinados a apoyar a personas mayores en situación de vulnerabilidad social.

Asimismo, se conmemoró el Día del Buen Trato hacia las Personas Mayores mediante actividades de sensibilización y encuentro comunitario.

Durante el año también se realizó el Festival de Bienvenida a la primavera y, en el marco del Mes de las Personas Mayores, actividades como la Feria de la Sabiduría y el Carnaval de los Derechos,

orientadas a relevar los saberes, la participación y la promoción de los derechos de las personas mayores.

Reconocimiento a buenas prácticas municipales

Durante el año 2025 la comuna de Chonchi obtuvo el primer lugar a nivel nacional en el concurso de Buenas Prácticas Municipales para la Promoción de la Actividad Física y Deportiva (categoría comunas inferior a 18.000 habitantes), organizado por la Asociación de Municipalidades de Chile y realizado en la Fundación Cultural de Providencia.

El reconocimiento destacó a Chonchi con sus iniciativas y gestiones orientadas a promover la actividad física como herramienta para enfrentar los desafíos del envejecimiento de la población, fortaleciendo el trabajo colaborativo entre el municipio, universidades, organizaciones sociales e instituciones públicas y privadas, con el objetivo de fomentar una población más saludable, activa y funcional.

Programa Centro Diurno Comunitario de Chonchi.

Durante el año 2025 se ejecutó por primera vez en la comuna el Programa Centro Diurno Comunitario del Servicio Nacional del Adulto Mayor, implementado por la Ilustre Municipalidad de Chonchi en el Centro de Día del Adulto Mayor.

El programa contó con la participación de 60 personas mayores, quienes recibieron atención mediante un equipo interdisciplinario que desarrolló valoraciones geronto-geriátricas integrales y planes de atención individual, alcanzando un 96,6% de cumplimiento en su ejecución.

Durante el periodo se realizaron talleres orientados al fortalecimiento de la actividad física, estimulación cognitiva, habilidades sociales, autocuidado en salud, buen trato y derechos de las personas mayores entre otros.

Se destaca especialmente el trabajo en red desarrollado con distintas instituciones del territorio, entre ellas CESFAM, Programas de Salud, Carabineros, Bomberos, Biblioteca Municipal, Chile Atiende, BancoEstado, Corporación de Asistencia Judicial, entre otros lo que permitió complementar la intervención del programa con talleres educativos, charlas informativas y acciones de promoción de la salud y del ejercicio de derechos de las personas mayores.

Gestión para la implementación del Centro Comunitario de Cuidados

Durante el año 2025 la Ilustre Municipalidad de Chonchi realizó las gestiones necesarias para la implementación del Programa Centro Comunitario de Cuidados, iniciativa impulsada por el Ministerio de Desarrollo Social y Familia en el marco del Sistema Nacional de Apoyos y Cuidados.

Este programa se proyecta implementar en las dependencias del Centro de Día del Adulto Mayor de Chonchi y tiene como objetivo fortalecer el apoyo a personas mayores en situación de dependencia y a sus cuidadores, mediante servicios comunitarios orientados al cuidado, acompañamiento y apoyo psicosocial.

Durante el año se concretó la firma del convenio que permitirá la futura ejecución del programa en la comuna, constituyendo un avance relevante para ampliar la oferta de servicios de cuidado y apoyo a las personas mayores y sus familias en el territorio.

13.6.- OFICINA LOCAL DE LA NIÑEZ

La Oficina Local de la Niñez de la Comuna de Chonchi (OLN Chonchi), está encargada de la Promoción de los Derechos, la prevención de situaciones de Riesgo y Vulneraciones, y la Protección de los derechos de Niñas, Niños y adolescentes, establecidas en la Ley 21.430, que consagra el sistema de Garantías y Protección Integral de los derechos de los niños, niñas y adolescentes.

La OLN atiende a niños, niñas y adolescentes hasta cumplir 18 años y sus familias, cuidadores/as y/o representantes legales del cuidado de NNA, a egresados de los programas de protección especializada del servicio nacional de protección especializada a la niñez y adolescencia.

La Oficina Local de la Niñez es implementada en año 2023 a través de un convenio entre la Municipalidad de Chonchi y el Ministerio de desarrollo Social y Familia, y funciona al alero de la Dirección de desarrollo comunitario DIDECO.

El año 2025 tuvo un Presupuesto Ministerial de $60.984.139 y un aporte Municipal de $ 32.700.000, contando con un presupuesto total de $ 93.684.139.

El Equipo de Trabajo está Compuesto por seis funcionarios (Una Coordinadora, dos Gestoras de Casos (dupla Psicosocial), un Profesional de apoyo, una Gestora Territorial y una Administrativa). Dentro de sus componentes y áreas de trabajo se encuentran:

- ✓ **Área de Gestión de Casos**, en la cual se atienden 300 niños, niñas, adolescentes y sus familias, con un aumento que triplica los casos atendidos el año anterior.
- ✓ **Consejo Consultivo Comunal de Niños, niñas y adolescentes** que sesiona periódicamente destacando su presentación en el Consejo Municipal, Consejo de Seguridad Publica, en la Mesa Interinstitucional Comunal y en el Encuentro Regional de los Consejos Consultivos de Puerto Montt.
- ✓ Y que durante el 2025 realizaron un levantamiento de sus visiones y participación con las autoridades comunales.
- ✓ **Área Promoción Territorial:** se desarrollaron talleres dirigidos a niños, niñas y adolescentes de sectores Urbanos y Rurales; 4 ciclos de talleres de fortalecimiento el liderazgo Juvenil en el Liceo Manuel Jesús Andrade Borquez, 5 sesiones de escuela Mapadres, Talleres de salud Mental Comunitarias y autocuidado en sectores urbanos y rurales. Escuela de verano rural en Nalhuiltad y Huillinco. Encuentros intergeneracionales entre adultos mayores y consejo Consultivo Comunal de Niños. Niñas y adolescentes.

La Mesa de Articulación Interinstitucional de la comuna, cuyas tareas son:

Coordinación intersectorial para articular el acceso de los niños, niñas y adolescentes a programas y beneficios para la protección integral de sus derechos.

Principales logros

Participar activamente en la elaboración del:

1) Diagnostico Comunal de Infancia y adolescencia de la Comuna de Chonchi y en el

2) Catalogo de Servicios y Beneficios de la Comuna de Chonchi

Asambleas mensuales de marzo a diciembre 2025

Presentación a la mesa articulación intersectorial comunal (maic) 13/11/2025

Ceremonia de presentación de propuestas y visiones al consejo municipal. 25/11/2025

Creación de un reglamento interno del concejo consultivo comunal de niñas, niños y adolescentes**.**

Encuentro cultural "young style" del folklor al rap 18/07/2025

3º encuentro regional de consejos consultivos comunales de niñas, niños y adolescentes. 22/10/2025

Taller de muralismo intergeneracional realizado por monitor comunitario
Jesús Paillao 21/11/2025

Talleres diagnostico participativo
Liceo Manuel Jesús Andrade Borquez
09/10/2025

Conversatorio " sistema integral de protección y tramitación en tribunales de familia.

Primer encuentro intersectorial de adolescencias y juventudes en la región de los lagos 20/08/2025

Ceremonia de propuestas y visiones del consejo consultivo comunales de niñas, niños y adolescentes.

Ciclo talleres niños niñas y adolescentes, padres y madres

Ciclo talleres padres, madres, cuidadores y familias

13.7.- OFICINA DE CULTURA Y BIBLIOTECA MUNICIPAL

La Biblioteca Pública Municipal N° 106 de Chonchi, tiene la misión de aportar con un espacio comunitario, participativo y abierto a la diversidad, a fin de democratizar el acceso a la lectura, la información, el conocimiento y la recreación. Contribuyendo con la recopilación, conservación y difusión del patrimonio cultural de la comuna, conservando así su identidad, se reinauguró el 23 de Abril del 2024, en convenio de colaboración con el Ministerio de las Culturas, las artes y el Patrimonio y formando parte de la Red de Bibliotecas Públicas de Chile.

N° de préstamos de libros a domicilio año 2025: 1.524

N° de socios nuevos 2025: 285

N° total de socios habilitados: 754

106 BC1, Chonchi	754
1.- Primera infancia (0 - 4)	8
2.- Niños (5 - 11)	226
3.- Adolescentes (12 - 17)	93
4.- Jóvenes (18 - 29)	112
5.- Adultos (30 a 59)	278
6.- Tercera edad (60+)	37

Programa "La ruta de los cuentos"

Este año se Genera un trabajo articulado, coordinado y continuo desde la Biblioteca, que permite acercar acciones de Fomento Lector a niños de Escuela rural de Miraflores (5 estudiantes), que no suelen contar con este tipo de actividades ni tienen acceso a libros más allá de sus Planes Lectores. Ejecutando un calendario de acciones de fomento lector durante 8 meses con 1 actividad por mes.

Video de la experiencia: Finaliza..."La Ruta de los cuentos" 2025 Escuela Rural de Miraflores comuna de Chonchi en Chiloé.

Programa de Mejoramiento Integral de Bibliotecas Públicas (PMI) año 2025.

Nombre del proyecto: "Fomentando la lectura y cultura: nuevo mobiliario, equipamiento y habilitación de espacios para la biblioteca de Chonchi.

Con este proyecto se hará un cambio moderno en el mobiliario y equipamiento de la Biblioteca Pública Municipal para crear un ambiente acogedor y adecuado para la comunidad que disfruta de este espacio comunitario.

Fondo adjudicado por $**21.186.780.-**

Funciones de cuentacuentos realizadas en Establecimientos educacionales urbano y rural (actividad extramuros) 8 alcanzando a 160 niños, niñas y adolescentes.

Talleres realizados 9 con una cobertura de 180 niñas, niños adolescentes y adultos.

Creación de clubes de lectura: uno en el sector de Huillinco con 9 personas y en Chonchi urbano con 5 integrantes.

Capacitaciones en telefonía móvil: con 9 usuarias del Programa jefas de Hogar y 12 dirigentes sociales pertenecientes a la Mesa territorial cuenca del Lago Huillinco-Cucao.

Taller de rescate del Patrimonio con adultos mayores

3 talleres, de 3 meses en donde participaron 60 usuarios del Centro día del Adulto Mayor

1 taller de un mes con 36 usuarios rurales del Programa MAS AMA

Celebración de la Noche de San Juan con la participación de 42 asistentes

Día del Patrimonio Cultural con la asistencia de 15 personas

13.8.- OFICINA COMUNAL DE LA DISCAPACIDAD E INCLUSIÓN SOCIAL

Esta unidad debe cumplir con brindar apoyo asistencial, técnico y orientación a las personas en situación de Discapacidad y sus familias y/o terceros significativos, con el fin de favorecer su inclusión y participación en la sociedad.

Sus funciones generales son:

- ✓ Fortalecer y consolidar las organizaciones de discapacidad que ya se encuentren en la comuna
- ✓ Generar instancias de compromiso y colaboración de los actores locales, vinculados a personas con discapacidad, sus familiares y/o cuidadores significativos, por medio de la creación y articulación de la Red Local.
- ✓ Postular, ejecutar y apoyar técnicamente en la ejecución de los convenios y/o proyectos asignados con entidades externas.
- ✓ Promover el trabajo colaborativo entre los equipos profesionales municipales, de educación y salud.

- ✓ Coordinación en el trabajo con instituciones públicas, privadas y de la sociedad civil.
- ✓ Difundir en la comuna las actividades realizadas por la Oficina.
- ✓ Atención de casos sociales, derivación y articulación de red.
- ✓ Derivación de casos sociales a departamento social del municipio y CESFAM de la comuna
- ✓ Trabajo colaborativo con programas del municipio y esta dirección
- ✓ Asesorar y colaborar en el proceso de postulación de ayudas técnicas a personas en situación de discapacidad por medio del Servicio Nacional de la Discapacidad (SENADIS)
- ✓ Entregar orientación e información respecto a proceso de pensiones, subsidios y obtención de la credencial de discapacidad.
- ✓ Promoción de derechos de las personas en situación de discapacidad (charlas, talleres, conversatorios, etc)
- ✓ Trabajo colaborativo con agrupación de discapacidad de la comuna.
- ✓ Orientación e información acerca de la credencial de persona cuidadora
- ✓ Vinculación con instituciones públicas y privadas a nivel comunal y regional.

Para el año 2025, el presupuesto priorizado alcanzó a **$ 15.500.000.-**

Una de las funciones que se cumplieron a través de esta Oficina en el año 2025, fue:

Actividad	Descripción	Avances/logros/resultados
Charla informativa sobre "Acceso a la Justicia - Convenio CAJ-SENADIS: Asesoría Jurídica para Personas con Discapacidad en Situación de Vulneración de Derechos".	-Se realizó una charla informativa sobre los aspectos relevantes de la Ley TEA N° 21.545, la cual fue precedida por la abogada Sra. Carolina Pérez Troncoso, abogada ejecutora del convenio en la Región de Los Lagos, en Teatro Municipal, la convocatoria fue abierta a la comunidad y a la Agrupación de Autismo Unido.	-Conocimiento de las acciones que pueden realizar las personas que quieran accesoria jurídica -Vincular a la población a CAJ Senadis.
Operativo para acceder a la credencial de cuidador en la escuela Amanecer.	Se realizó un operativo en colaboración con el Registro Social de Hogares del Municipio para propiciar la gestión de solicitud de la credencial de cuidadores de la escuela Amanecer.	-El 90% de los padres y apoderados de la Escuela Amanecer cuentan con la credencial de cuidador.
Trabajo colaborativo con el Centro de rehabilitación y apoderadas usuarias del centro.	Se trabajó en el desarrollo de actividades comunales con el fin de visibilizar acciones del centro y buscar aportes económicos a nivel comunal, para el cierre de jornada Provincial con el Club de Leones San Carlos de Chonchi y Apoderadas del Centro.	-Cierre de jornada del centro de rehabilitación -Cinco usuarios de la Comuna se atienden en el Centro de Rehabilitación.
Charla: "Accesibilidad en la Práctica: Cómo Garantizar una Atención Pública Inclusiva".	Se gestionó el desarrollo de charla por parte de la Fundación Triangular, para funcionarios Municipales de DIDECO y profesional social de PRODESAL, con el fin de tener herramientas de atención para personas en situación de discapacidad para mejorar atención a público.	-Profesionales del área social del Municipio lograron identificar barreras actitudinales que afectan la atención inclusiva.

Jornada de cierre Fundación Teletón	Se trabajó en el desarrollo de cierre de la jornada de la Fundación Teletón, coordinando actividades artísticas y solidarias.	-Comuna supero la meta económica correspondiente al año 2024.
Primer Encuentro Deportivo de Actividad Física Inclusiva	En conmemoración del día de la discapacidad, se trabajó de manera colaborativa con Departamento de Deportes, Universidad de Los Lagos y Vida Sana en el primer encuentro deportivo de Actividad Física Inclusiva en el estadio Municipal, En dicha actividad participaron cien alumnos entre los siguientes establecimientos educacionales: Escuela Amanecer, Escuela Antukau, Escuela San Carlos, Liceo Manuel Jesús Andrade.	-Cien alumnos con y sin discapacidad participaron en una instancia deportiva inclusiva. -se contó con deportes adaptados.
Jornada "Discapacidad y derechos sociales: espacio de articulación intersectorial	Espacio de articulación institucional donde se brindó información esencial sobre tramites importantes, tales como: solicitud de credencial de discapacidad, pensión básica de invalidez, subsidio de discapacidad para menores y credencial de cuidador, con los servicios público: COMPIN, SENADIS, IVADEC y Registro Social de Hogares.	-Se brindó información a la de instituciones públicas referentes vinculados a la discapacidad y cuidados.
Postulación al Programa de Ayudas Técnicas	Se colaboró a la comunidad a postular al Programa de Ayudas Técnicas de SENADIS.	Se realizaron 17 postulaciones comunales. 10 personas se adjudicaron las ayudas técnicas.
Red Provincial de Oficina de Discapacidad.	Desde el año 2025 la oficina local forma parte de la Red Provincial de Oficinas de la Discapacidad.	Participación en la Red Provincial donde se han establecido acuerdo y compromisos con entidades públicas como: COMPIN, SENADIS, SENCE, SERNATUR, Ministerio de Desarrollo Social y Familias, Fundación Triangular.

Primer Encuentro Deportivo Inclusivo

Trabajo colaborativo con el Centro de Rehabilitación Club de Leones, apoderados de usuarios del centro y Club de Leones San Carlos de Chonchi.

Charla de Fundación Triangular, para funcionarios Municipales de DIDECO y profesional social de PRODESAL, con el fin de tener herramientas de atención para personas en situación de discapacidad para mejorar atención a público.

Reunión de coordinación con la Red Provincial de Oficinas de Discapacidad.

Jornada “Discapacidad y derechos sociales: espacio de articulación intersectorial.

13.9.- OFICINA HÍDRICA

Entrega de ayuda social de agua potable, evaluación de casos sociales y mejoramiento acceso a la vivienda.

El programa está dirigido a contribuir a la solución de los problemas socio - económicos que afectan a los/as habitantes de la comuna de Chonchi en estado de necesidad o carentes de recursos hídricos, procurando otorgar agua potable por medio de camión aljibe a familias que no cuentan con este elemento vital.

Dada la necesidad de regular las condiciones en que se efectúa la distribución mediante el uso de camiones aljibe y a fin de garantizar el suministro de un producto inocuo que asegure la salud de la población. La solicitud deberá ser por parte de algún integrante del grupo familiar en dependencias de la dirección, siempre y cuando cumpla con los requisitos establecidos.

Además, desde este mismo programa se gestiona la ayuda maquinaria necesaria para mejoramiento de accesibilidad a las viviendas y realización de pozos según las solicitudes de los beneficiarios.

Durante el año 2025, desde el Municipio de Chonchi se abastecieron de agua potable hogares que actualmente carecen de este vital elemento, abarcando un total de 410 familias, con un total de 1.230 beneficiados aproximadamente, por camión aljibe municipal desde enero a diciembre, considerando que no se contó con proveedores/oferentes de camiones emergencia durante este periodo.

Lo anterior se distribuyeron en los siguientes 29 sectores:

1	Alcaldeo	16	Notuco
2	Canan	**17**	Petanes
3	Cahuala	**18**	Pilpilehue
4	Chonchi Urbano (Serviteca)	**19**	Pindaco
5	Coihuín	**20**	Quiao
6	Coipo,	**21**	Vilupulli
7	Huicha	**22**	Tepuhueico
8	Huitauque	**23**	Terao
9	Leuquetro	**24**	Quitripulli
10	Laguna Mayol	**25**	Rahue
11	Melleico	**26**	Huillinco
12	Miraflores	**27**	Chanquín
13	Nalhuitad	**28**	Huelde
14	Notué,	**29**	Leuquetro
15	Natri		

El monto correspondiente al pago de agua distribuida a familias casos sociales y beneficiarios de verano abastecidas por camión municipal durante el año 2025, fue de $ 5.907.065 desde enero a diciembre, por una entrega total de 4.783.048 litros de agua (4.783 m^3).

Cabe mencionar que, desde Oficina Hídrica, también se gestiona la solicitud y rendición de Camiones Aljibes de emergencia financiados por el GORE a través de la Delegación Presidencial Provincial, aplicación y gestión FIBEH y FIBE, entre otras labores relacionadas a emergencia hídrica bajo decreto en temporada estival.

El presupuesto asignado para el año 2025 con el cual se logró la cobertura indicada, alcanzó un monto total de $39.270.000.

13.10.- PROGRAMAS SOCIALES

Tiene como función:

• Implementar, coordinar y desarrollar los distintos programas sociales de gobierno tendientes al desarrollo de las personas o familias, dependiendo de su ámbito de acción.

• Coordinar y velar por el correcto cumplimiento de los programas y sus rendiciones de acuerdo con lo estipulado en los distintos convenios

Programa Mujeres jefas de Hogar

El objetivo de dicho Programa es contribuir a la inserción y permanencia en el mercado del trabajo de manera dependiente o bien desarrollando un emprendimiento de manera independiente a través del desarrollo de capacidades, habilidades y competencias que mejoren sus condiciones de empleabilidad, junto a la promoción de procesos de intermediación laboral a nivel local, que sean pertinentes y participativos.

El programa ofrece el acceso a Talleres de Formación general, en las cuales las participantes adquieren herramientas para su desarrollo personal y laboral, como, por ejemplo, conocimientos sobre derechos laborales, como desarrollar y mantener un emprendimiento, como postulara un fondo Concursable, como potenciar sus habilidades blandas, entre otros, con un objetivo final que es mejor la empleabilidad y mejorar la calidad de vida de ella y su entorno familiar. Para mujeres del área dependiente, existen apoyos concretos para la búsqueda de empleo como conocimiento del mercado laboral, apoyo en su perfil laboral y elaboración de currículum, preparación de entrevista laboral, entre otros y para las mujeres que son trabajadoras independientes, los apoyos son prácticos para elaborar planes de negocio, conocimiento sobre la red de apoyo a emprendimientos, postulación a fondos concursables, acceso a canales de comercialización, entre otros.

En el Programa Mujeres Jefas de Hogar cada participante elabora un proyecto laboral, donde, dependiendo de su perfil y de la disponibilidad de cupos en la comuna podrá optar a algunos de los siguientes apoyos:

- Capacitación en oficios presenciales y online
- Intermediación para nivelación de Estudios medios
- Talleres de formación para el trabajo
- Alfabetización Digital

- Atención Odontológica
- Charlas con instituciones publicas
- Operativo de salud
- Postulación a Fondo Concursable

Este programa contó con un presupuesto total para su ejecución en el año 2025 de

$ 49.013.000.-

SERNAMEG transfirió recursos por un valor de $18.863.000.-

MUNICIPALIDAD DE CHONCHI transfirió recursos por un valor $ 30.150.000.-

Se Benefició a 63 mujeres, teniendo un impacto sobre 189 personas de la comuna de Chonchi. Actualmente las componen 2 profesionales.

Actividades Oficina Programa Mujeres jefas de Hogar:

ACTIVIDAD REALIZADA	**DESCRIPCIÓN ACTIVIDAD v**	**RECURSOS COMPROMETIDOS PARA LA EJECUCIÓN**	**CANTIDAD BENEFICARIOS/ AS**
CEREMONIA LANZAMIENTO 2025 Y EGRESO 2024 PROGRAMA MUJERES JEFAS DE HOGART	El obtuvo es dar a conocer el Programa Mujeres Jefas de Hogar a las participantes nuevas e invitadas. Mostrar todas las actividades que se realizaron las participantes que egresan pertenecientes al 2024 y Generar espacios de reflexión e intercambio de experiencias entre las participantes de ambos periodos.	$1.600.000	100
TALLERES DE FORMACION GENERAL	Entrega información para el trabajo remunerado dependiente e independiente, desarrollar Capacidades, habilidades para conseguir, mantener y/o mejorar un empleo o actividad Independiente.	$1.800.000.-	63
CHARLAS INSTITUCIONES PUBLICAS	Dar a conocer oficinas e instituciones públicas a las participantes para resolver dudas yentregar información de Diferentes apoyos tales como: SENDA, OLN, P.A.V, IPS, OMIL, Oficina. Fomento Productivo, Entre otros.	$30.000.-	63
CURSO ELABORACION DE PREPARADOS CON HIERBAS MEDICINALES	El objetivo es entregar e intercambiar con las participantes información teórica y práctica acerca de las propiedades, usos y elaboración de preparados medicinales con hierbas y sobre técnicas de propagación y procesamiento de plantas medicinales y aromáticas. plantas medicinales.	$1.000.000.-	15

CURSO PASTELERIA CHILENA	El objetivo es capacitar a 10 mujeres participantes del Programa Mujeres Jefas de Hogar para que amplíen, innoven y adquieran conocimientos técnicos y necesarios en cuanto a la elaboración, preparación y cocción de diversos productos de pastelería, como los dulces chilenos.	$1.000.000	10
CURSO PINTURA SOBRE CERAMICA	El objetivo es una Exposición teórica - practica sobre la técnica de trabajo con pintura e Ilustración y pintura sobre dos platos de cerámica de distintos tamaños. Cada participante tuvo un Kit de materiales, Guía de apoyo, espacio físico equipado para capacitación y certificado de participación para cada alumna	$1.000.000.-	13
FERIAS Y/O EXPOS	Se realizan diferentes ferias, tales como; Feria del día de la Madre, Feria Prodemu, Feria 18 septiembre, Feria Navidad, Feria PMJH, entre otros, el cual tuvo el objetivo de dar a conocer y vender productos de Emprendedoras.	$0.-	51
FONDO CONCURSABLE	Apoyo monetario para comprar un producto o servicio que les permita hacer realidad una idea de negocio o bien mejorar un emprendimiento ya Ejecutado en el tiempo.	$10.356.731.-	35
CAPACITACION DREAMBUILDER	Programa que entrega herramientas básicas a mujeres que requieran iniciar o hacer crecer sus Emprendimientos	$30.000.-	31
CURSOS Y/O CAPACITACIONES Y/O TALLERES CON VINCULACIONES CON OTRAS ENTIDADES PUBLICAS	Se realizan varias capacitaciones y/o cursos, gracias al trabajo colaborativo con otras oficinas públicas tales como: Curso Hilado Chilote Curso Junquillo Nivelación de estudios Charla Violencia Contra la Mujer Telefonía Movil Cursos Simone de Cirene Otros	$30.000.-	59
PROGRAMA MAS SONRISAS	Recuperar la sonrisa y la salud oral de las mujeres pertenecientes al PMJH, fomentando el autocuidado, mejorando su autoestima, mediante el servicio de prótesis dental.	$0.-	15

FOTOGRAFIAS ACTIVIDADES AÑO 2025

CEREMONIA DE EGRESO 2024 Y LANZAMIENTO 2025

TALLERES DE FORMACION GENERAL

CHARLAS CON INSTITUCIONES PÚBLICAS

FERIAS Y EXPOS

CURSO DE PASTELERIA CHILENA

CURSO DE ELABORACION DE PRODUCTOS CON HIERBAS MEDICINALES

CURSO DE PINTURA SOBRE CERAMICA

CURSO CON OTRAS INSTITUCIONES

FONDO CONCURSABLES

13.11.- PROGRAMA APOYO A LA SEGURIDAD ALIMENTARIA (AUTOCONSUMO)

Programa que actualmente depende del Ministerio de Desarrollo Social y Familia, el cual se inició en el año 2006 como parte de la oferta programática del Fondo de Solidaridad e Inversión Social (FOSIS). Con el objetivo de dotar de sustentabilidad a las estrategias de intervención social y a la oferta programática de los subsistemas de protección social "Chile Solidario" y "Seguridades y Oportunidades", se implementa el Programa Apoyo a la Seguridad Alimentaria, versión 2024 en la comuna de Chonchi.

Es importante destacar que Chonchi es la única comuna de la provincia que actualmente cuenta con la ejecución de este programa, lo cual representa un importante aporte para las familias del territorio. Este logro se debe al compromiso y destacado trabajo del equipo ejecutor comunal, así como también a la innovación en las tecnologías implementadas y a la activa participación de las familias beneficiarias, quienes han asumido un rol protagónico en el desarrollo de sus iniciativas de producción y seguridad alimentaria.

El programa tiene como objetivo general aumentar la seguridad alimentaria de las familias y/o usuarios pertenecientes al Subsistema Seguridades y Oportunidades, abordando las dimensiones de:

- ✓ Disponibilidad, correspondiente a la oferta de alimentos en un territorio.
- ✓ Acceso, relacionado con la capacidad de compra de los alimentos.
- ✓ Utilización, vinculada al aporte de los alimentos en la salud, el conocimiento sobre alimentación y el acceso al agua.

Asimismo, el programa promueve la participación de los distintos actores locales. En este contexto, el municipio cumple un rol fundamental en la implementación del Sistema Intersectorial de Protección Social, ya que alberga el modelo de gestión de este, además de favorecer el desarrollo económico local y articular las distintas prestaciones y servicios que se entregan a la comunidad.

El Programa Apoyo a la Seguridad Alimentaria, versión 2024 en la comuna de Chonchi entrega apoyo a las familias y personas participantes del Subsistema Chile Seguridades y Oportunidades, tanto de sectores rurales como urbanos, para que puedan implementar tecnologías de producción, procesamiento, preparación o preservación de alimentos. Además, brinda asesoría técnica para su correcta implementación, con el propósito de que las familias produzcan y dispongan de alimentos saludables. De forma complementaria, el programa entrega información alimentaria y nutricional.

Cobertura:

El programa contempla una cobertura de 15 familias beneficiarias del Programa Vínculos y de familias y/o usuarios pertenecientes al Subsistema Seguridades y Oportunidades, generando un impacto directo en 47 personas de la comuna.

Líneas de acción:

Instalar y/o fortalecer habilidades y destrezas que permitan a las familias y/o usuarios implementar adecuadamente iniciativas de auto provisión familiar y/o comunitaria, mejorando el acceso y la disponibilidad de alimentos y fomentando el uso eficiente de los recursos.

Favorecer el desarrollo y/o fortalecimiento de conocimientos, actitudes y prácticas que promuevan conductas alimentarias y estilos de vida saludables, permitiendo una mejor utilización de los alimentos.

Aumentar, a través de la auto provisión, la diversidad de alimentos saludables, promoviendo una mejora en la calidad de la alimentación de las familias participantes.

Propiciar el desarrollo de espacios comunitarios de autoproducción, fortaleciendo el vínculo de los usuarios con su comunidad y entorno, potenciando estrategias de producción y sostenibilidad.

Equipo ejecutor comunal, este compuesto por:

Coordinadora, Ingeniera Agrónoma y Trabajadora Social

Presupuesto total para su ejecución**: $28.099.040**

Fondos provenientes del Ministerio de Desarrollo Social y Familia: **$18.000.000**

Aporte Municipal: **$10.099.040.**

13.12.- PROGRAMA HABITABILIDAD

Forma parte del Sistema Intersectorial de Protección Social, su objetivo principal es potenciar las posibilidades y oportunidades, la inclusión e integración social de las familias y personas beneficiarias del Subsistema Seguridades y Oportunidades, a partir de soluciones y asesorías que contribuyan a mejorar su calidad de vida, en lo que refiere a la dimensión de Vivienda y Entorno, mediante el acompañamiento de asesorías y soluciones.

Este Programa contó con un presupuesto total de$ 58.640.000.-

Ministerio de Desarrollo Social realizó una transferencia de recursos por un valor de $44.240.000.-

Aporte MUNICIPALIDAD DE CHONCHI de $ 14.400.000.-

Son 8 las familias beneficiarias de Programa Familias y Vínculos, teniendo un impacto en 28 personas en la comuna.

El equipo está compuesto por 2 profesionales, técnico en construcción y asistente social.

13.13.- PROGRAMA DE ACOMPAÑAMIENTO FAMILIAR

El Programa Acompañamiento Familiar Integral consiste en un proceso de acompañamiento integral a familias en situación de extrema pobreza y vulnerabilidad social para favorecer su inclusión social y el ejercicio de sus derechos. Para ello, durante 24 meses, las familias son apoyadas por profesionales que realizan sesiones de trabajo periódicas, en diferentes niveles: individual y familiar.

Para ello, se construyen y acompañan planes de trabajo personalizados, en distintas dimensiones de la vida: Trabajo y Seguridad Social, Vivienda y Entorno, Ingresos, Salud y Educación.

Las familias participantes del Programa son elegidas en base al Registro Social de Hogares y a la cobertura anual de familias autorizadas por el Ministerio de Desarrollo Social y Familia. En este marco, no existen procesos de postulación al Programa.

A través de este Programa se transfirieron desde FOSIS un total de $56.355.800, para su ejecución.

Este programa está liderado por 4 profesionales, durante el año 2025 ingresaron 100 familias nuevas urbanas y rurales y un arrastre de año anteriores de 60 familias.

Gestión de redes en beneficio de la intervención familiar durante el año 2025

Actividad realizada	**Descripción actividad**	**Recursos comprometidos para la ejecución**	**Cantidad de beneficiados**
Programa Turismo Familiar SERNATUR	El programa Turismo Familiar de Sernatur hizo extensivo la invitación a las usuarias del programa y sus familias, generando para ello el subsidio del servicio entregando en esta salida 3 días y 2 noches	-----	41 usuarios Programa Turismo Familiar SERNATUR
Visita Rancho Grande Parque Nacional Cucao	Actividad de esparcimiento enfocada al aire libre con Caminata de 6 horas desarrollada en el sector de Huentemo (dentro del Parque Nacional Cucao), en el marco de la conmemoración del día nacional de los Humedales. .	-----	20 usuarios
Feria día de la mamá	Se desarrolló la primera feria local, gestionada por el Programa Familias, donde expositoras de la línea laboral pudieron comercializar y dar visibilidad a sus emprendimientos.	-----	15 usuarios
Feria dieciochera	Feria desarrollada en Carpa de Agrupación Repuyen, con venta de	-----	25 usuarios

	artesanía, comida, hortalizas, plantas, repostería.		
Encuentro participativo	Actividad realizada con el fin de conocer y evaluar el funcionamiento de la metodología de intervención que se está implementando en las distintas regiones del país y recoger necesidades de los usuarios activos en el programa	-----	36 usuarios
Feria Navidad	Se llevó a cabo feria navideña en el frontis Municipal en conjunto con la actividad de encendido del árbol de navidad.	-------	25 usuarios
Emprendamos Semilla FOSIS	El programa está dirigido a quienes tienen una idea de negocio o quieren empezar un emprendimiento y que no tienen trabajo o tienen un trabajo precario.		30 usuarios (as)

13.14.- PROGRAMA ACOMPAÑAMIENTO VÍNCULOS

Programa que actualmente depende del Ministerio de Desarrollo Social es la puerta de entrada de las personas mayores que viven solos o con una persona en situación de pobreza y vulnerabilidad al Subsistema. Para ello, el Programa, cuenta con un modelo de intervención, que tiene como objetivo "contribuir a ejecutar una o más acciones o procedimientos de intervención que tengan como fin la generación de condiciones que permitan a sus usuarios acceder en forma preferente al conjunto de prestaciones sociales pertinentes a sus necesidades, y estén integradas a la red comunitaria de promoción y protección social".

Programa Vínculos busca promover el envejecimiento activo y fortalecer habilidades en las personas mayores que permitan reforzar su autonomía y la vinculación con su red personal más cercana y con su entorno inmediato con el fin de mejorar su calidad de vida. Para asumir este desafío, la metodología del Programa tiene dos modalidades de acompañamiento que se complementan:

Acompañamiento Psicosocial y Sociolaboral/Ocupacional que determinan una ruta metodológica para todo el proceso de intervención.

La propuesta metodológica del Programa Vínculos integra enfoques y modelos para orientar la práctica de intervención de los/as monitores/as comunitarios dirigida a las personas mayores: el enfoque gerontológico, el modelo de ocupación humana y el enfoque centrado en la persona, forman parte de la propuesta. Asimismo, son definidos aspectos éticos del acompañamiento, así como los procesos y herramientas que buscan favorecer la intervención social realizada por el Programa.

Programa Vínculos Acompañamiento V17: contó con una transferencia de Ministerio de Desarrollo Social y Familia para su ejecución de $18.426.000. -

Fueron 25 las personas mayores invitadas a participar en esta convocatoria.

Programa Vínculos Acompañamiento V18 (en su primer año de ejecución): contó con una transferencia de Ministerio de Desarrollo Social y Familia para su ejecución de $10.273.000. -

Fueron 28 las personas mayores invitadas a participar en esta convocatoria.

Aporte de la MUNICIPALIDAD DE CHONCHI $6.000.000.

Cada versión cuenta con un profesional, asistente social.

13.15.- PROGRAMA SENDA PREVIENE

En el ámbito de su competencia, el Servicio Nacional para la Prevención y Rehabilitación del Consumo de Drogas y Alcohol, busca impulsar y apoyar técnica y financieramente, programas, proyectos y actividades destinados a la prevención del consumo de drogas y alcohol, así como a la recuperación de las personas afectadas por la drogadicción y el alcoholismo.

ACTIVIDAD REALIZADA	**DESCRIPCIÓN ACTIVIDAD**	**RECURSOS COMPROMETIDOS PARA LA EJECUCIÓN**	**CANTIDAD BENEFICARIOS/AS**
Realización del componente 1 del programa Prepara2 en los Establecimientos educacionales de la comuna	Los Establecimientos educacionales focalizados implementan el Componente 1: Continuo Preventivo.	-----	Los 16 colegios de la comuna
Charlas a Establecimientos sobre la circular N° 781	Charlas de Sensibilización a las comunidades educativas sobre lo referido en la circular N° 781 sobre protocolos de actuación para abordar situaciones relacionadas a alcohol y otras drogas en los establecimientos educacionales.	-----	Docentes capacitados de Establecimientos focalizados y no focalizados
Realización del Componente 2 del programa Prepara2	Implementación de planes de desarrollo, estrategias de pares, debates estudiantiles.	-----	Instituto del Mar y Escuela Rural de Huillinco
Realización de Feria Preventiva	2 Feria Preventiva por el mes de la prevención del consumo de alcohol y otras drogas en EE.	-----	Establecimientos focalizados de la comuna.
Realización de talleres sobre los efectos que produce el consumo de drogas	Taller dirigido a la comunidad en general en diversos grupos etarios	-----	Comunidad en general
Implementación del Programa de índice de Movilización comunitaria	Trabajo con barrios focalizados, para diagnostico e implementación del programa IMC	300.000.-	Vecinos y vecinas, NNA del sector

Implementación Programa Trabajar con Calidad de Vida en grandes empresas	Trabajo de prevención en espacios laborales, a través de talleres sobre prevención y promoción.	200.000.-	2 empresas grandes de la comuna (+ de 100 trabajadores)

Se desarrollan coordinaciones con distintas Unidades, Direcciones y Departamentos Municipales y otras instituciones públicas y privadas de nivel comunal, con el objeto de generar las mejores condiciones para la implementación de la oferta programática de SENDA, en los ámbitos: comunitarios, educacionales y laborales. Las gestiones de Senda Previene en la Comuna, además contribuye a impulsar a través del Departamento de Comunicaciones del Municipio, acciones de sensibilización y educación respecto de las consecuencias sociales y sanitarias del consumo.

El programa cuenta con una profesional encargada de la ejecución del programa.

El monto anual aportado por SENDA es de $16.519.024.-

Aporte Municipalidad de Chonchi $2.950.000.-

Actividades Programa Senda Previene

13.16.- ASISTENCIA SOCIAL

- **Ayudas sociales**

Según la Encuesta Cas en del año 2017 la comuna de Chonchi presenta un porcentaje superior al 60% de pobreza multidimensional. Lo anterior es un indicativo claro que nuestra población mantiene un rezago en el acceso a los servicios que provee el Estado, como salud, vivienda, accesibilidad, educación, entre otros. Por otro lado, el 10%de nuestra población pertenece al grupo etario considerado “adulto mayor”, cuyas condiciones de pobreza, y abandono en ciertos casos, son latentes. De esta forma, en una comuna como Chonchi, donde no existen muchas oficinas de servicios públicos, la Municipalidad se convierte en el mecanismo más cercano y efectivo para resolver los problemas inmediatos y domésticos.

En este sentido, las ayudas sociales durante el año 2025 se resumen en un total de $153.701.000, que corresponde a materiales de construcción, medicamentos, calzado, vestuario escolar, alimentos, gastos funerarios y otras ayudas determinadas especialmente para el caso por la Asistente Social.

- **Registro social de hogares**

Este programa está dirigido, por una parte, para cubrir el proceso de aplicación y actualización de Registro Social de Hogares de los/as habitantes de la comuna de Chonchi los cuales se encuestarán de acuerdo al requerimiento establecido por el Ministerio de Desarrollo Social para el año 2025 generando así dentro del departamento social la postulación y tramitación de los diferentes beneficios que las personas postulante el municipio, como son Pensiones Básicas

Solidarias, Subsidios Únicos Familiares, Subsidio de Agua Potable, Subsidios de Discapacidad mental y Subsidio maternidad, entre otros.

Este programa se implementa a raíz que en todo el país se requiere de la aplicación o actualización del Registro Social de Hogares como instrumento de estratificación y medición de la vulnerabilidad social para el otorgamiento de beneficios.

Este Programa contó con un presupuesto total para su ejecución de $ 5.000.000, para el pago de encuestadora y atención de casos. -

La municipalidad aporta recursos para el pago de honorario de Apoyo a Encargada comunal y Atención de Casos - Encuestadora por un valor anual de $ 24.800.000.-

El Registro social de hogares es un procedimiento normado y supervisado por el Ministerio de Desarrollo Social, contando el Municipio con2 funcionarios para ejecutar aquel objetivo.

- **Beca Municipal**

Este programa se implementa como una forma de apoyar la continuidad de estudios universitarios y/o técnico a quienes tenga residencia en la comuna de Chonchi. Los/as postulantes a este beneficio deben acreditar que dadas sus condiciones socio económicas y las de su grupo familiar presentaban una situación socioeconómica deficitaria, necesitando ayuda para el financiamiento de sus estudios; además de presentar un rendimiento académico satisfactorio.

Para este año, se beneficiaron 214 postulantes, con un total de aporte de $ 40.000.000.

	APORTE X BECA	N° POSTULANTES
MATERIAL BIBLIOGRAFICO	$500.000	5
MATERIALES DE ENSEÑANZA	$11.810.000	83
ARRIENDO	$9.540.000	34
ARANCEL	$11.110.000	41
MOVILIZACION	$7.040.000	51
TOTAL	$ 40.000.000	214

- **Subsidios y otros**

Subsidios Postulados y otorgados años 2025

SUBSIDIOS	**BENEFICIARIOS**	**MONTO**
SAP URBANOY RURAL	764	$ 102.416.213.-
Subsidio Único Familiar	1096	$ 24.119.672.-
Pensiones	16	$26.880.480.-
Total, Monto en Subsidios Monetarios año 2025		**$153.416.365.-**

14.- CORPORACIÓN MUNICIPAL DE EDUCACIÓN, SALUD Y ATENCIÓN DE MENORES CHONCHI

La Corporación Municipal de Chonchi es una entidad de derecho privado sin fines de lucro, creada con el objeto de administrar y gestionar servicios traspasados desde el Estado a nivel comunal, contribuyendo al desarrollo integral de la comunidad.

Nuestro Objetivo es Administrar y operar servicios en las áreas de educación, salud, atención de menores, cultura y deporte que haya tomado a su cargo la Ilustre Municipalidad de Chonchi, adoptando las medidas necesarias para su dotación, ampliación perfeccionamiento.

En el cumplimiento de estas finalidades, la Corporación tendrá las más amplias atribuciones, sin perjuicio de las que en materia de supervigilancia y fiscalización correspondan a las Autoridades de acuerdo con las leyes y reglamentos.

La Corporación Municipal de Chonchi tiene a su cargo la administración y ejecución de programas y servicios en las siguientes áreas:

Salud y Atención al Menor

Cultura

Deporte

A través de estas áreas, se implementan políticas, programas y acciones orientadas a mejorar la calidad de vida de los habitantes de la comuna, promoviendo el acceso equitativo a servicios de salud, el desarrollo cultural y la actividad física.

A continuación, se expone de manera detallada la gestión financiera de la Corporación, incluyendo Ingresos percibidos por cada área de gestión y Gastos ejecutados.

Asimismo, se presenta un desglose de las principales actividades, programas e iniciativas desarrolladas durante el período, organizadas por cada una de las áreas mencionadas, con el objetivo de dar cuenta del cumplimiento de metas y del impacto en la comunidad.

14.1 INGRESOS PERCIBIDOS Y GASTOS EJECUTADOS AÑO 2025

DIRECCIÓN	**CORPORACION MUNICIPAL**	
INGRESOS	**MONTO (M$)**	**Valor %**
ADMINISTRACIÓN CENTRAL, CULTURA Y DEPORTE	1.973.591	22,7%
SALUD	6.736.425	77,3%
TOTAL	**8.710.016**	100,0%
GASTOS		
ADMINISTRACIÓN CENTRAL, CULTURA Y DEPORTE	1.889.404	22,3%
SALUD	6.564.720	77,7%
TOTAL	**8.454.124**	100,0%

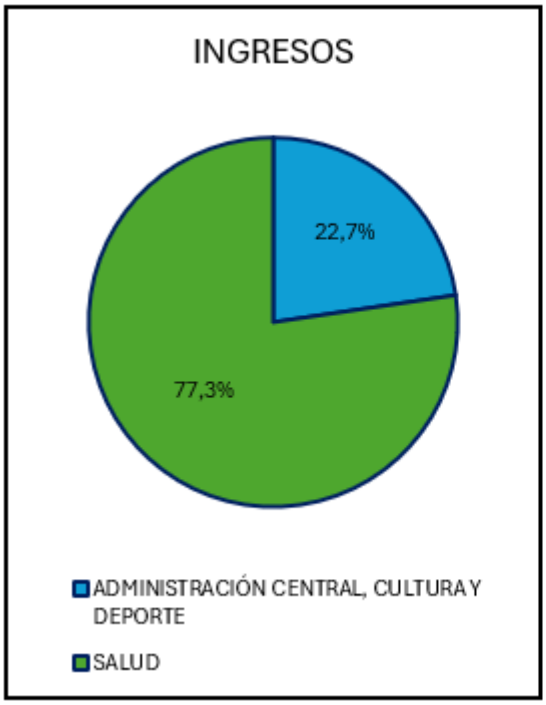

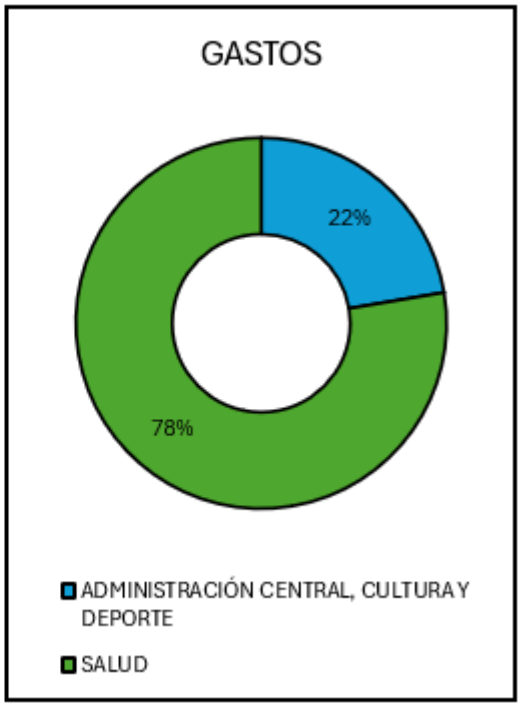

14.2 DESGLOSE GASTOS CORPORACIÓN MUNICIPAL (ADM CENTRAL, DEPORTE Y CULTURA 2025)

DIRECCIÓN	**ADM. CENTRAL, CULT. Y DEP.**	
GASTOS	**MONTO (M$)**	**Valor %**
Gastos en Personal	643.546	34%
Gastos Operacionales	725.265	39%
Gastos en Activos	3.499	0%
Deuda Flotante	517.094	27%
TOTAL	**1.889.404**	100%

DETALLE	**MONTO**	**Valor %**
Gastos en Personal	640.951	34%
Alimentos y Bebidas	13.195	1%
Textiles, Vestuario y Calzado	3.062	0%
Combustibles y Lubricantes	9.505	1%
Materiales de uso o Consumo Corriente	26.221	1%
Servicios Básicos	34.895	2%
Mantenciones y Reparaciones	498.360	26%
Publicidad y Difusión	337	0%
Servicios Generales	7.360	0%
Arriendos	4.719	0%
Servicios Financieros y de Seguros	439	0%
Servicios Técnicos y Profesionales	9.630	1%
Otros Gastos en Bienes y Servicios de Consumo	104.788	6%
Prestaciones Previsionales	2.595	0%
A otras Entidades Públicas	12.754	1%
Máquinas y Equipos	2.960	0%

Otros Activos No Financieros	539	0%
Deuda Flotante	517.094	27%
TOTAL	**1.889.404**	**100%**

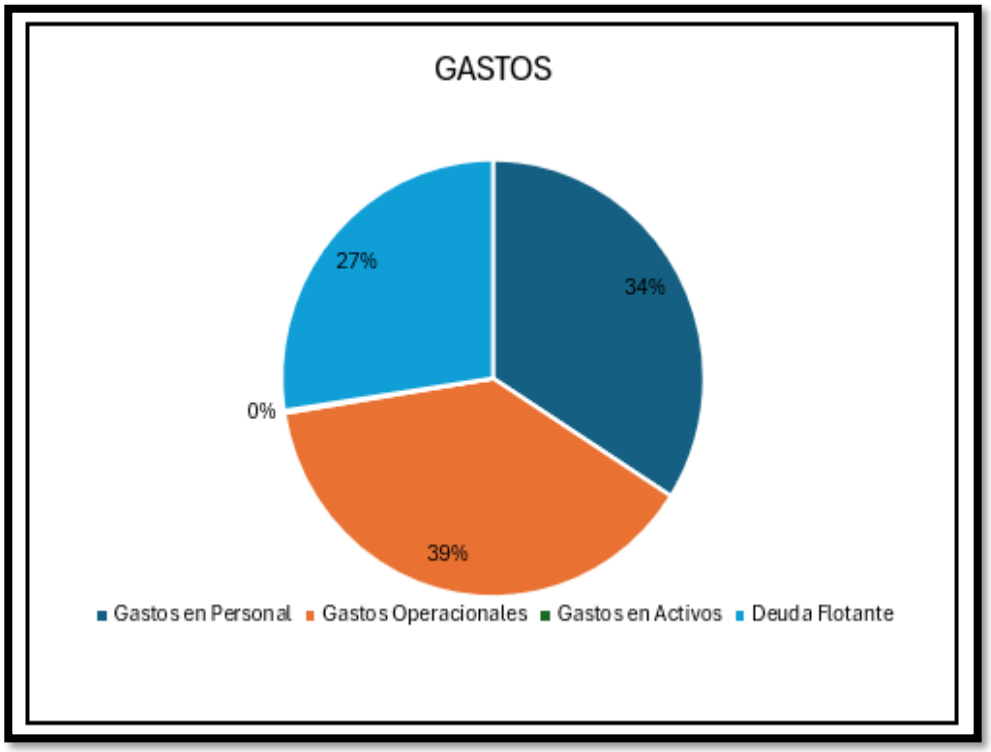

14.3.- DEPARTAMENTO DE DEPORTES:

Tiene por objetivo velar por el cumplimiento de las políticas estratégicas, definidas por la municipalidad en el plan de desarrollo comunal, contribuyendo mejoramiento de la calidad de vida de los distintos sectores de la comuna a través del fomento del desarrollo y práctica del deporte y la recreación, como alternativa que promueve el desarrollo físico, emocional social e intelectual, de los habitantes de la comuna y el uso sano del tiempo libre. Además, debe servir de nexo con aquellas instituciones y empresas públicas y privadas que apoyen el desarrollo del deporte y la recreación en la comuna.

Entre sus funciones se encuentra:

Planificar, promover, coordinar y ejecutar programas que buscan favorecer y aumentar la participación masiva en actividades recreativas, formativas y competitivas en la comuna.

Postular a proyectos del GORE, Fondeporte o Instituto Nacional de Deportes.

Proponer y ejecutar programas recreativos, formativos y competitivos que respondan a las necesidades específicas de los distintos grupos vulnerables; discapacitados, adultos mayores, niñas y jóvenes, etc.

Mantener canales de información y comunicación eficientes que posibiliten la oportuna participación de vecinos y de la comunidad en las actividades deportivas y recreativas que se ejecuten.

Colaborar con su Dirección en la administración de Recintos Municipales en el mejor aprovechamiento de los recintos deportivos, en coordinación con otras unidades municipales u otras organizaciones comunales que lo requieran.

Esta oficina desarrolla sus actividades en diferentes modalidades:

Escuelas Deportivas y Talleres Deportivos

Los talleres deportivos tienen como objetivo desarrollar sistemáticamente las capacidades generales y las condiciones para el rendimiento del deporte específico.

Fomentar hábitos de vida sana en la comunidad, a través de actividades deportivas y/o recreativas, realizados en los gimnasios de los establecimientos educacionales de la comuna y estadio municipal. Los talleres que se realizaron desde marzo a diciembre fueron los siguientes y por un monto total de $35.000.000 en honorarios en instructores en las siguientes disciplinas:

Escuela de Fútbol Municipal

Escuela Deportiva Boxeo

Escuela Deportiva Taekwondo

Escuela Deportiva Atletismo

Escuela Deportiva Kickboxing

Taller Zumba

Instituto Nacional de Deportes Taller de Entrenamiento Funcional

Instituto Nacional de Deportes Taller de Zumba Rural

Instituto Nacional de Deportes Taller Adulto Mayor

Instituto Nacional de Deportes Taller Discapacidad

Gala Deportiva:

Desarrollada en el mes de marzo, alcanzo un total de 200 deportistas de las distintas disciplinas, desde la etapa formativa, competitiva y alto rendimiento. La premiación a los deportistas alcanzo $1.500.000.

Beca Deportiva:

La beca deportiva fue entregada a 10 deportistas de la comuna de Chonchi, las cuales alcanzaron los 500.000 dando un total de $ 5.000.000

Proyecto JUNAEB Actívate en Vacaciones de Verano – Escuelas Saludables:

Ambos proyectos adjudicados en el 2025 alcanzaron un total de 400 participantes con un aporte de JUNAEB de $ 40.000.000.

Proyecto Elige Vivir Sano

Proyecto en ejecución 2025 – 2026 con un total de $25.000.000 con talleres deportivos para niños, jóvenes y adultos.

Auspicios actividades deportivas

Auspicios Actividades Deportivas: Tiene como objetivo ofrecer a la comunidad recursos para apoyar actividades, en distintas ramas deportivas que existen en la comuna, que requieran recursos, especialmente a través de premiaciones, entrega de estímulos. Esta refiere al trabajo constante que se realiza con la Asociación de futbol de Chonchi, Escuela de Futbol Municipal, Academia Formativa de Basquetbol, Liga Nacional de Kickboxing, Basquetbol Femenino Adulto, Club Vóley 3 pisos, Basquetbol Masculino Adulto Liga Femenina, Liga Rural, lo que alcanzo un monto anual de aportes en $ 45.000.000. Además del apoyo a deportistas en viajes de bus a competencias nacionales en Kickboxing alcanzando una suma de $2.000.000.

Encuentros Deportivos Comunales, Provinciales y Regionales

El Programa tiene como objetivo apoyar eventos deportivos Comunales, Provinciales, Regionales y otras, en las distintas ramas deportivas que existan en la comuna y crear instancias de participación y competencia entre pares de la comuna. Dotar de recursos a los distintos representativos locales, para organizar estos eventos.

El apoyo a Selecciones de Fútbol (Sub-15 – Super Senior) conlleva pago de honorario, alimentación y movilización alcanzando un total de $15.000.000.

Corrida Nocturna

Realizada en el mes de abril, congrego a más de 100 personas, donde se invirtió cerca de $1.000.000 en poleras y luces reflectoras.

Competencia Escolar:

Campeonato Futsal Escolar conto con 70 participantes de las diferentes escuelas de la comuna de Chonchi la cual tuvo una duración de 9 meses, apoyado por la Empresa AquaChile, con una inversión de $2.000.000

Campeonato Ajedrez Escolar conto con 56 participantes de las diferentes escuelas de la comuna de Chonchi la cual tuvo una duración de 4 meses, apoyado por la Empresa Salmones de Chile, con una inversión de $500.000

14.4.- DEPARTAMENTO DE CULTURA

Tal como señalan los Estatutos que rigen los procedimientos administrativos y de gestión de las áreas de la Corporación, se adecuaron desde el año 2020 las directrices para gestionar iniciativas Corporativas en el marco de la ley N°18.985. Estos estatutos establecen la posibilidad de ésta Corporación de postular y ser beneficiaria de fondos o donaciones culturales, con el objeto de realizar actividades de investigación, creación y difusión de las culturas, las artes y el patrimonio, tales como construcción y/o habilitación de infraestructura incluyendo la patrimonial, programación cultural como exposiciones de pintura, fotografía, escultura, obras de teatro, música, danza, ediciones de libros, producciones audiovisuales, seminarios, charlas, conferencias, talleres de formación y en general cualquier actividad afín cuyo carácter se cultural, artístico y patrimonial. Así como la conservación, mantención, reparación, restauración o reconstrucción de inmuebles o bienes nacionales de uso público declarados monumentos, o privados que se encuentren en zonas de conservación histórica.

Así también en su artículo vigésimo octavo, señala que el patrimonio de la Corporación estará constituido por los fondos que reciba del Estado, de las Municipalidades y/o de otras entidades públicas o privadas. Las donaciones, herencias y legados que reciba y los ingresos que legalmente le correspondan. Aportes recibidos por concepto de donaciones, especialmente donaciones efectuadas por personas naturales o jurídicas en el marco de la Ley N° 18.985, e ingresos provenientes de actividades económicas realizadas por la Corporación Municipal.

Por otro lado, la Corporación Municipal no tiene fines de lucro ni puede obtener beneficios lucrativos, sin perjuicio de efectuar actividades económicas, cuyo producto deberá destinar íntegramente a los fines propuestos en los estatutos.

Finalmente, acorde a organigrama, es el departamento de Cultura de la Corporación Municipal, el encargado y responsable de la administración de los elencos estables de la Escuela de Arte y Patrimonio y la Orquesta Filarmónica, administración de los espacios culturales que de ella dependan, así como gestión de Ejes, lineamientos y acciones Corporativas para el Desarrollo Sostenible de las Culturas, las Artes y los Patrimonios, así como de la obtención de diversas fuentes de financiamiento para los fines descritos y los establecidos en las políticas e instrumentos Corporativos y Municipales de planificación cultural, y ejecución de Políticas Nacionales, Regionales y Sectoriales de gestión Cultural, Artística y Patrimonial.

RESUMEN EJECUTIVO

INICIATIVAS CORPORATIVAS DEPARTAMENTO DE CULTURA 2025

FINANCIAMIENTO EXTERNO

Transferencia

INICIATIVA	MONTO	FONDO	ESTADO
Programación del Bicentenario en Chonchi	$10.000.000	GORE LOS LAGOS	**EN EJECUCIÓN** TR: Corporación
Actualización Plan Municipal de Cultura	$7.000.000	SEREMI MINCAP	**EJECUTADO** TR: Municipalidad
Derecho a la accesibilidad de formación artística para personas en situación de discapacidad – Escuela Amanecer	$8.442.370	FONAPI	**EN EJECUCIÓN** TR: Centro de Padres Escuela Amanecer
Comunidades Creativas del Bicentenario en Chiloé primera parte	$14.499.532	SEREMI MINCAP	**EJECUTADO** TR: Municipalidad
Comunidades Creativas del Bicentenario en Chiloé - Segunda parte	$20.000.000	SEREMI MINCAP – Programa Red Cultura	**ADJUDICADO** TR: Municipalidad
Convenio Centro Cultural Palacio La Moneda	$5.000.000 ejecución 2025 $20.000.000 ejecución 2026	Fundación CCLM	**EN EJECUCIÓN** Sin Transferencia
Sostenibilidad PMC	$4.000.000	Programa RED CULTURA MINCAP, Sostenibilidad Iniciativas PMC	**ADJUDICADO** TR: Municipalidad
Parque Humedal Vilupulli	$17.000.000	Ley de Donaciones Culturales	**EN EVALUACIÓN** TR: Corporación
	TOTAL: **$105.941.902**		**ADJUDICADO, EJECUTADO, TOTAL: $88.941.902**

ESCUELA DE ARTE Y PATRIMONIO

INICIATIVA	MONTO	FONDO	ESTADO
Gira Melodías Insulares (Orquesta de Acordeones)	$3.500.000	GORE LOS LAGOS	**EJECUTADO 2025** TR: Corporación
Cultivando nuestro Patrimonio Chilote – Creación Conjunto Folclórico "Semillas Chilweñas"	$3.500.000	GORE LOS LAGOS	**EJECUTADO 2025** TR: Agrupación Orquesta Patrimonial
Reparación de instrumentos	$670.175	FOJI	**EJECUTADO 2025** TR: Corporación
Accesorios para la Orquesta	$500.000	ILUSTRE MUNICIPALIDAD, FONDARC	**EJECUTADO 2025** TR: Agrupación Orquesta Patrimonial
Chiloé Insular, Gira Metropolitana Orquesta Patrimonial	$14.991.486	GORE LOS LAGOS	**EN EJECUCIÓN** TR: Agrupación Orquesta Patrimonial
	TOTAL EJECUTADO EXTERNO: **$23.161.661**		

**TR: Transferencia*

MONTO GESTIÓN EXTERNA DE RECURSOS DEPARTAMENTO DE CULTURA (EN EJECUCIÓN, ADJUDICADOS Y EN EVALUACIÓN): $129.103.563

15.- SECTOR SALUD DE LA COMUNA DE CHONCHI

La red de salud de la comuna de Chonchi cuenta con un CESFAM en el radio urbano, un CECOSF en la localidad de Huillinco y nueve postas distribuidas en las principales zonas rurales de la comuna.

15.1 RED DE SALUD COMUNAL.

La población inscrita para el año 2025, alcanzo a 16.565 habitantes, los cuales se atendieron en los diferentes programas de salud y en los diferentes dispositivos de la red comunal.

En la totalidad de los programas se realizaron:

18.055 controles de salud

31.792 consultas

44.423 atenciones de urgencia

15.953 atenciones dentales

4.320 atenciones de Salas IRA Y ERA

4.959 visitas domiciliarias integrales

5.357 atenciones en la sala de rehabilitación

111 medicina complementaria y prácticas de bienestar

11.422 atenciones remotas.

Otras atenciones

Con el propósito de continuar dando respuesta a las necesidades de salud de la población de nuestra comuna, durante el año 2025, además de las prestaciones contempladas en los distintos planes y programas del ciclo vital, se desarrollaron diversas estrategias complementarias, muchas de ellas ejecutadas en dispositivos que funcionan como extensiones del CESFAM.

Centro Clínico y Comunitario de Salud Mental:

Dispositivo dependiente del CESFAM que integra todos los programas comunales en el área de salud mental, algunos de los convenios con los cuales cuenta este establecimiento son:

Comunidad Terapéutica de Tratamiento en Adicciones

Programa que ejecuta planes de tratamiento integral en modalidad ambulatoria básica mediante convenio con SENDA, cuenta con 26 plazas mensuales, 312 plazas anuales.

El equipo está conformado por:

Médico

Psicóloga

Terapeuta Ocupacional

Trabajador Social

Durante este periodo se realizaron atenciones individuales, grupales, actividades de prevención y promoción abierta a comunidad en general, Fiestas patrias sin alcohol, ceremonia de egreso y WETRIPANTU.

Programa de Primera Respuesta en Salud Mental

La estrategia de tamizaje en salud mental en Chiloé se enfoca en la detección temprana, prevención, promoción, pesquisa y referencia asistida por medio de la realización de tamizajes preventivos en la comunidad para detección oportuna de necesidades en salud mental, responsable de la atención inicial y ejecución de intervenciones breves, durante este periodo realiza intervenciones individuales, grupales talleres de bienestar, ferias de salud en establecimientos educacionales, empresas locales y espacios abiertos.

Equipo compuesto por:

Enfermera

TENS

2 psicólogas

Programa de Acompañamiento Psicosocial

Programa dirigido a niños, niñas, adolescentes y jóvenes (0 a 24 años) en situación de alto riesgo psicosocial, con el objetivo de mejorar su salud mental y fortalecer el vínculo con los servicios de salud. Se enfoca en casos con baja adherencia al tratamiento y vulneraciones graves.

Integra acciones dentro y fuera del CESFAM: visitas domiciliarias, coordinación intersectorial y acompañamiento comunitario.

Cuenta con coordinación para la atención de personas del SSyOO, a través del convenio MDSF-MINSAL.

Dupla conformada por:

Orientador Familiar

TENS

Durante este periodo, la Unidad de Salud Mental ha fortalecido la atención integral, se ha ampliado el acceso y cobertura de prestaciones en la red comunitaria, logrando una mayor contención y respuesta oportuna a las necesidades de bienestar emocional de nuestra población implementando actividades comunitarias, preventivas y promocionales.

Encuentro Comunitario con la Comunidad Indígena TRABUN de Terao

Durante el año 2025 se realizó un encuentro comunitario TRABUN en el sector de Terao, instancia de participación y diálogo entre la comunidad y el equipo de salud, orientada a fortalecer la salud mental desde una mirada intercultural.

El objetivo de esta actividad fue generar un espacio de encuentro para compartir experiencias, conocimientos y saberes ancestrales relacionados con el cuidado de la salud mental, promoviendo el respeto por las tradiciones y la cosmovisión de la comunidad.

Durante la jornada, los participantes pudieron dialogar sobre distintas prácticas de bienestar, el valor del acompañamiento comunitario y la importancia de rescatar conocimientos tradicionales que contribuyen al equilibrio emocional y espiritual de las personas. Esta actividad permitió fortalecer los vínculos entre el equipo de salud y la comunidad, promoviendo una atención más cercana, participativa y con pertinencia cultural.

15.2.- PROGRAMA VIDA SANA

Espacio deportivo Vida Sana

El programa tiene como objetivo contribuir a la disminución de enfermedades cardiovasculares y Diabetes Mellitus tipo II, mediante intervenciones en hábitos alimentarios y actividad física dirigidas a niños, niñas, adolescentes, adultos y gestantes.

- Equipo profesional:
- Nutricionista
- Psicóloga
- 2 profesores de Educación Física
- Monitor Deportivo
- Kinesiólogo

Durante el año 2025 se fortaleció el trabajo interdisciplinario, promoviendo estilos de vida saludables en la comunidad, realizo actividades grupales tanto en el establecimiento como ferias de salud, actividades en Costanera, actividades de prevención y promoción abierta a comunidad en general y trekking en el muelle de las Almas.

Programa más Adultos Mayores Autovalentes (Más AMA)

El Programa Más Adultos Mayores Autovalentes es una iniciativa gubernamental implementada a nivel nacional desde 2015. En la Provincia de Chiloé, se estableció inicialmente en la comuna de Castro con dos duplas profesionales, mientras que en Quellón y Ancud se incorporó una dupla profesional en cada localidad. En el segundo semestre de 2018, el programa se expandió a las comunas de Dalcahue y Chonchi, donde se formó una dupla profesional en cada una.

En Chonchi, el programa comenzó el 3 de septiembre de 2018, con la contratación de un Kinesiólogo y un Terapeuta Ocupacional. Su objetivo es mejorar la calidad de vida de las personas mayores, tanto aquellas con riesgo de dependencia como las que no lo tienen, prolongando su autovalencia a través de una atención integral que prioriza su bienestar.

Durante el año 2025, se llevaron a cabo talleres en sectores rurales y urbanos de la comuna. Para la ejecución de estos talleres, se activaron redes intersectoriales, principalmente con el Centro Integral Vida Sana y la Oficina del Adulto Mayor de la Municipalidad de Chonchi. Esto permitió contar con un espacio físico adecuado y con las medidas sanitarias necesarias para recibir a personas mayores.

Los sectores intervenidos incluyeron principalmente Chonchi urbano, donde los participantes completaron un ciclo de 12 sesiones, tras lo cual fueron egresados del programa. Se establecieron cuatro ciclos anuales: enero-marzo, abril-junio, julio-septiembre y octubre-diciembre, con un promedio de 280 personas mayores beneficiadas.

Las intervenciones en los sectores rurales se centraron principalmente en los Clubes de Adultos Mayores. Destacan el Club San Pedro de Terao, que cuenta con 15 participantes activos; el Club Brisas del Lago de Huillinco, con 17 participantes activos; el Club siempre juntos de Alcaldeo de Rauco, con 27 participantes activos y por último sector de Cucao con 10 usuarios activos.

Espacio Amigable

El Espacio Amigable en Chonchi (programa "Juntos Crecemos") ofrece atención integral gratuita y confidencial para niños, niñas y adolescentes. Brinda matrona, psicólogo y nutricionista, incluyendo métodos anticonceptivos como el implante subdérmico, en un entorno cercano y fuera del CESFAM tradicional.

Realizaron acciones de promoción y prevención de la salud en establecimientos educacionales de la comuna, desarrollando diversos talleres dirigidos a niños, niñas y adolescentes.

Estas actividades fueron realizadas por profesionales del equipo de salud y estuvieron orientadas a la educación y fortalecimiento de hábitos saludables. Entre las principales temáticas abordadas se encuentran la prevención y promoción de la salud mental, alimentación saludable y nutrición, y educación en salud sexual y reproductiva.

Los talleres tuvieron como objetivo entregar herramientas a los estudiantes para el cuidado de su salud, fomentar estilos de vida saludables y promover el autocuidado desde edades tempranas. Asimismo, estas instancias permitieron generar espacios de diálogo, resolución de dudas y orientación

Programa de Atención Domiciliaria para Personas con Dependencia Severa y Cuidadores (PADDS)

El programa mejora la oportunidad y continuidad de la atención de las personas con dependencia severa, mediante la atención integral (física, emocional y social) en el domicilio familiar. La atención domiciliaria entrega a los cuidadores, las cuidadoras y las familias las herramientas necesarias para asumir el cuidado integral de los pacientes.

La dependencia severa implica dos actores: la persona dependiente y la persona que cuida a la persona dependiente. La persona que sufre dependencia severa requiere cuidados las 24 horas del día.

La educación a cuidadores de usuarios con dependencia severa y cuidados paliativos se centra en brindar herramientas técnicas (movilización, aseo, curaciones) y contención emocional para mejorar la calidad de vida de la díada paciente-cuidador, promoviendo el autocuidado del cuidador y previniendo la sobrecarga.

Equipo conformado por:

- Enfermera
- TENS
- Kinesiólogo
- Médico
- Nutricionista
- Psicóloga
- Odontólogo

Resultados 2025:

- 55 personas en control
- 279 visita domiciliaria integral
- 3013 visitas con fines de tratamiento o procedimiento a domicilio a personas con dependencia severa.

Acompañamiento a Cuidadores de Usuarios con Dependencia Severa y Cuidados Paliativos.

Se desarrollaron instancias de acompañamiento dirigidas a cuidadores de usuarios con dependencia severa y personas en cuidados paliativos, con el objetivo de fortalecer sus capacidades de cuidado y brindar apoyo emocional.

Sala de rehabilitacion

Con la iniciativa de la Sala de Rehabilitacion de impulsar una rehabilitacion mas accesible, innovadora y cercana, incorporando la tecnologia como apoyo directo a las necesidades reales de nuestros usuarios, es que se realiza capacitacion de impresión 3D a Terapeuta Ocupacional, Kinesiologos y TENS de la sala de rehabilitacion por parte de la Universidad de Los Lagos.

La impresión 3D permitirá la creacion de adaptadores y ayudas tecnicas de bajo costo, especialmente orientadas a facilitar procesos de higiene, alimentacion y vestuario de usuarios(as) del centro.

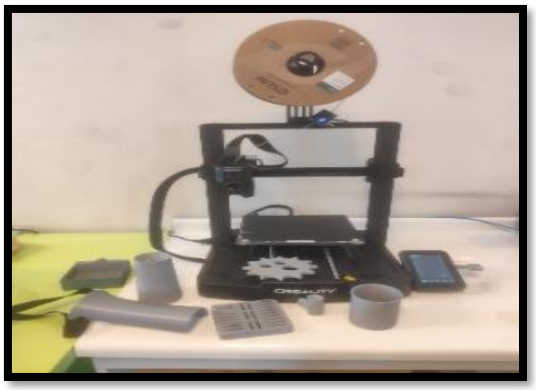

Telesalud

La implementación de esta estrategia optimiza los recursos y reduce los tiempos de espera, además de mejorar la Atención Primaria de Salud (APS), a través de una nueva forma de contacto entre usuarios y sus CESFAM, teniendo una opción más para acceder a sus prestaciones de salud. Las prestaciones están relacionadas con atenciones médicas, ginecológicas y de Odontología.

Instalación de Tótem en sala de espera

La instalación del tótem de salud en el CESFAM de Chonchi corresponde a la implementación de una estación digital de autoatención que permite a los usuarios realizar su check-in y registro de manera rápida al momento de llegar a su atención. Esta herramienta facilita el proceso de agendamiento y confirmación de horas, contribuyendo a reducir los tiempos de espera y a descongestionar el área de admisión. Además, mejora la experiencia de los pacientes y apoya la gestión de la atención preferencial para los grupos que lo requieren.

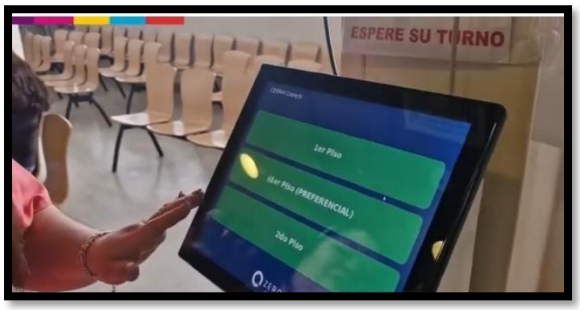

Otras actividades destacadas 2025:

Programa Cardiovascular

En el Mes del Corazón se realizará una feria de salud en la Costanera de Chonchi, con el objetivo de promover el cuidado de la salud física mediante la adopción de hábitos de vida saludables. La actividad busca fomentar una alimentación equilibrada, la práctica regular de actividad física, el descanso adecuado, así como espacios de ocio y cultura, contribuyendo de esta manera al bienestar y a una mejor calidad de vida de la comunidad

Feria por el día Internacional del Alzheimer

En el marco del Día Internacional del Alzheimer, el CESFAM de Chonchi realizo una feria de salud orientada a la promoción del envejecimiento saludable y la concientización sobre la enfermedad de Alzheimer. La actividad busca informar a la comunidad sobre la prevención, detección temprana y cuidados de las personas que viven con esta condición, además de entregar herramientas y apoyo a familiares y cuidadores.

Feria de Lactancia Materna

El ejercicio de la Salud Pública en Chile ha tenido una larga y destacada trayectoria de fomento y protección a la salud de la infancia, permitiendo mejorar progresivamente los indicadores de mortalidad materna e infantil durante las últimas décadas. En este contexto, la lactancia materna es un factor protector clave, por lo que mantener y fomentar prácticas óptimas de lactancia se configura como parte de las acciones más eficaces para promover la alimentación saludable desde la primera infancia, evitar enfermedades crónicas futuras y prevenir la mortalidad precoz.

Con la participación de gestantes, madres en periodo de lactancia y familias, se desarrolló la Feria Comunal de Lactancia Materna, organizada por el Comité de Lactancia Materna del centro de salud municipal de Chonchi.

La actividad, que se desarrolló en la sala de espera de nuestro con el objetivo de entregar reconocimiento por el compromiso a las madres que mantuvieron lactancia materna exclusiva por un periodo de 6 meses.

Actividades en Posta Terao

Se realizó una reunión en la Posta Terao con el Comité de Salud de la comunidad, con el objetivo de dialogar sobre las principales necesidades sanitarias del sector y fortalecer el trabajo colaborativo entre el equipo de salud y la comunidad.

Durante la reunión se abordaron distintos temas de interés, entre ellos el acceso a horas médicas, la coordinación de actividades de promoción y prevención de salud, y la importancia de la participación comunitaria en las acciones que realiza la posta. Asimismo, los integrantes del comité plantearon inquietudes y sugerencias orientadas a mejorar la atención y los servicios entregados a los usuarios.

La matrona Vanessa Álvarez realizó una educación grupal dirigida a usuarios de la Posta de Terao, abordando el tema del climaterio. Durante la actividad se entregó información sobre los cambios físicos y emocionales propios de esta etapa, además de orientaciones para el autocuidado,

hábitos de vida saludables y la importancia de los controles de salud, con el objetivo de promover el bienestar y la calidad de vida de las usuarias.

Estrategia de Cuidado Integral Centrado en las Personas (ECICEP)

Modelo de atención de salud para personas con multimorbilidad, enfocado en el paciente de 15 años o más, no por patologías aisladas, sino integralmente. Incluye equipos multidisciplinarios con la finalidad de mejorar adherencia y calidad de vida.

Aspectos clave:

Enfoque de Salud: Se centra en el manejo de enfermedades crónicas, prevención y promoción, abarcando la multimorbilidad.

Atención Integral: Se prioriza al usuario con un enfoque humano, considerando sus necesidades y entorno para mejorar la calidad de vida.

Multidisciplinario: Equipo compuestos por profesionales de salud (kinesiólogos, enfermeros, médicos, psicólogos) realizan el seguimiento.

Adherencia: Las atenciones conjuntas o en dupla facilitan la comprensión y el compromiso con los tratamientos.

Esta estrategia es parte de la red del Servicio de Salud Chiloé para mejorar la atención primaria.

Este año se realizó la ceremonia de reconocimiento a 18 usuarios de la estrategia por sus logros y compromiso con su tratamiento, que lograron compensar sus patologías crónicas, que estaban descompensadas por muchos años.

Hilando la Salud Mental

Los Fondos Centros de Prevención de Alcoholismo y Salud Mental, son recursos que están destinados a las agrupaciones de autoayuda, grupos de usuarios de personas con consumo problemático de alcohol y/o agrupaciones de la comunidad, que trabajen en la promoción, prevención, rehabilitación y abordaje comunitario del consumo de alcohol y otras drogas, en coordinación con los establecimientos de salud de atención primaria o especialidad, con la finalidad de:

- Favorecer la adherencia y continuidad de tratamiento y rehabilitación de las personas con consumo problemático de alcohol.
- Desarrollar estrategias de prevención del consumo de alcohol y promover estilos de vida saludable, en personas que han presentado problemáticas de consumo de alcohol y con el resto de la comunidad.
- Dicho fondo se lo adjudico la Villa los Copihues en colaboración con Unidad de Salud Mental de CESFAM, Programa WITRAKEY, OLN, Programa ecológico multifamiliar en salud mental.
-

Distintas familias participaron en 6 actividades de sensibilización y contamos con 20 personas certificadas

Festival "Muévete por la Salud Mental".

En conmemoración del Mes de la Salud Mental se realizó la en su cuarta versión de la actividad, organizada por la unidad de Salud Mental, en colaboración con los distintos dispositivos de CESFAM, Vida Sana, Mas AMA, y oficinas de la Ilustre Municipalidad de Chonchi, OLN, CEDIAM, Biblioteca Municipal, SENDA previene, y otras instituciones como MUTUAL de seguridad, Caja Compensación La Araucana y apoyo de Empresas privadas de la comuna, tuvo como propósito promover el bienestar integral a través de la actividad física, la recreación y la socialización

Los asistentes disfrutaron de una mañana llena de energía, participando en concursos entretenidos y visitando stands informativos con valiosa orientación para su cuidado.

Convenios MINSAL y otros

Se celebraron 25 convenios del programa apoyo a la atención primaria de salud (MINSAL) y tres (SEREMI, SENDA y JUNAEB), por un monto total anual de $ 1.138.183, con lo cual se reforzó las diversas actividades de salud de la comuna, este aporte permitió otorgar más y mejores prestaciones a los vecinos de nuestra comuna. Tanto a nivel urbano como en rural y a lo largo todo ciclo vital de las personas.

N°	CENTROS DE COSTOS PROGRAMAS DE SALUD 2025	VALOR CONVENIO
1	Prog. Estrategias Intervencion de Urgencias (SUR)	107.882.100
2	Prog. Cecosf Huillinco 2025	76.050.835
3	Prog. Chile Crece Contigo 2025	24.480.516
	RRHH	24.324.216
	INSUMOS	156.300
4	Prog. Vida Sana 2025	55.706.592
5	Prog. Detec. Interv. Alcohol, Tabaco y Otras Drogas 2025	7.737.823
6	Prog. Equidad Salud Rural 2025	193.775.163
	Prog. Equidad Salud Rural-RRHH 2025	186.341.163
	Prog. Equidad Salud Rural-Equipamiento 2025	7.434.000
7	Apoyo a la Gestión Local (AGL)	49.695.000
8	Prog. Apoyo Cuidados Paliativos Universales 2025	27.941.472
9	Prog. Rehabilitación Integral 2025	44.181.522
	RRHH	35.566.785
	INSUMOS	4.428.882
	RHB COVID	4.185.855
10	Prog. Fondo de Farmacia (FOFAR) 2025	65.227.068
	FARMACOS	35.040.498
	RRHH	26.550.732
	INSUMOS PIE DIABÉTICO	3.635.838
11	Prog. Modelo de Salud Familiar (MAIS) 2025	42.958.883
	COMPONENTE 1 Y 2	6.736.059
	COMPONENTE 3 - RECURSOS HUMANOS	35.562.737
	COMPONENTE 3 - INSUMOS	660.087
12	Prog. Acomp. Psicosocial 2025	13.321.515
13	Prog. Más Adultos Mayores Autovalentes (Mas AMA) 2025	42.831.601
14	Prog. Salud Mental 2025	59.442.971
15	Prog. Espacios Amigables 2025	15.816.334
16	Prog. Formación Especialidades (FENAPS) 2025	33.750.422
17	Prog. Capacitación y Formación de la Atención Primaria 2025	
18	Prog. GES Odontologico 2025	16.782.696
	Prog. Sembrando Sonrisas 2025	2.620.800
	Prog. Mejoramiento del Acceso Atención Odontologica	75.949.364
	Apoyo Odontologico Cecosf	16.178.964
	Extension Horaria 2025	45.945.565
	Endodoncias	7.817.676
	Prótesis	6.007.159
	Prog. Odontologico Integral	60.033.252
	Más Sonrisas para Chile	37.658.982
	Hombres de Escasos Recursos	17.527.130
	Estudiantes Enseñanza Media	-
	Atención Domiciliaria	4.847.140
	Prog. Contactabilidad Odontologico 2025	536.580
19	Prog. Resolutividad en APS	29.536.000
	Lentes UAPO	11.070.000
	Gastroenterología	16.166.000
	Dermatalogía Fármacos	400.000
	P. Cutáneos	1.240.000
	Climaterio	660.000
20	Prog. Salud Respiratoria	22.648.297
	Digitadores 2025	4.405.004
	Vacunas 2025	4.243.293
	Campaña Invierno RRHH APS 2025	7.000.000
	Campaña Invierno RRFF SUR/SAR 2025	7.000.000
21	Prog. Imágenes Diagnosticas	57.480.000
	Mamografías 50 a 69 años 2025	24.600.000
	Mamografías 35 y Más 2025	10.560.000
	Eco Mamaria 2025	10.050.000
	Rx Cadera 2025	2.550.000
	Eco Abdominal 2025	4.680.000
	Rx Torax 2025	5.040.000
22	Prog. Mantenimiento de Infraestructura (PMI) 2025	3.000.000
23	Prog. Cuidados Preventivos - CACU Y MAMAS 2025	3.998.000
24	Prog. At. Domiciliaria y Cuidadores (PADDS)	2.518.437
25	AGL - Saludablemente	2.280.000
		1.138.183.243

Dotación

Durante el año 2025, el CESFAM de Chonchi contó con una dotación de profesionales, técnicos y administrativos orientados a garantizar la continuidad y calidad de la atención en salud para la comunidad. Este equipo multidisciplinario permitió desarrollar acciones de promoción, prevención, tratamiento y rehabilitación, así como fortalecer el trabajo territorial y comunitario.

La dotación estuvo conformada por profesionales del área médica, enfermería, odontología, nutrición, kinesiología, psicología y trabajo social, además de técnicos en enfermería, personal administrativo, auxiliares de servicio, conductores. Cada uno de estos estamentos cumplió un rol fundamental en la entrega de prestaciones de salud y en el desarrollo de programas del modelo de atención integral con enfoque familiar y comunitario.

Gracias al compromiso y trabajo coordinado de los distintos equipos, fue posible responder a las necesidades sanitarias de la población, fortalecer las estrategias de atención primaria y avanzar en el cumplimiento de los objetivos sanitarios durante el año 2025.

PROFESION / ACTIVIDAD	N° HORAS	N° TOTAL PROFESIONALES	N°PROF.44 HORAS	N° PROF. 37 HORAS	N° PROF. 33 HORAS	N° PROF. 31 HORAS	N° PROF. 30 HORAS	N° PROF. 22 HORAS	N° PROF. 13 HORAS
DIRECTORA DESAM	**44**	1	1						
ENCARGADA CALIDAD	**22**	1						1	
ENCARGADA DE ESTADISTICA	**22**	1						1	
ENCARGADA DE PROMOCIÓN	**31**	1				1			
ENCARGADA PROGRAMAS DESAM	**44**	1	1						
DIRECTORA CESFAM	**44**	1	1						
ENCARGADA SALUD RURAL COMUNAL	**44**	1	1						
ENCARGADA URGENCIA	**44**	1	1						
ENCARGADA SOME	**44**	1	1						
MEDICO	**352**	8	8						
QUIMICO FARMACEUTICO	**44**	1	1						
ODONTOLOGO	**198**	5	4					1	
ENFERMERA/O	**660**	15	15						
MATRON/A	**286**	7	6					1	
ASISTENTE SOCIAL	**176**	4	4						
NUTRICIONISTA	**264**	6	6						
KINESIOLOGO	**365**	11	6					4	1
FONOAUDIOLOGO	**44**	2						2	
TECNOLOGO MEDICO	**176**	4	4						
TERAPEUTA OCUPACIONAL	**88**	2	2						
PSICOLOGO	**440**	10	10						
EDUCADORA DE PARVULOS	**44**	1	1						
DOCENTE EDUCACION FISICA	**88**	2	2						
GESTOR COMUNITARIO (B)	**44**	1	1						
ENCARGADO DE MANTENCION	**44**	1	1						
PREVENCIONISTA DE RIESGOS	**44**	1	1						
ENCARGADA TESORERÍA	**44**	1	1						
CONTABILIDAD	**44**	1	1						
TECNICO ENFERMERIA NIVEL SUPERIOR	**2596**	59	59						
TECNICO DENTAL DE NIVEL SUPERIOR	**220**	5	5						
TECNICO NIVEL SUPERIOR PODOLOGA	**22**	1						1	
TECNICO NIVEL SUPERIOR ADMINISTRATIVOS SALUD	**792**	18	18						
TECNICO INFORMATICO	**44**	1	1						
TÉCNICO DE ENFERMERIA	**88**	2	2						
GESTOR COMUNITARIO (E)	**33**	1			1				
ADMINISTRATIVOS DE SALUD	**294**	7	6				1		
CONDUCTOR	**704**	16	16						
AUXILIAR DE SERVICIO	**719**	18	14	1				3	
TOTALES	**9296**	**220**	**201**	**1**	**1**	**1**	**1**	**14**	**1**

15.3.- SITUACIÓN PREVISIONAL DEL PERSONAL VINCULADO A LA CORPORACION MUNICIPAL DE CHONCHI AÑO 2025

Declaración Jurada Anual Notarial sobre retención y pago de cotizaciones previsionales Año 2025

para efectos del beneficio de la Franquicia Tributaria establecida en la Ley Nº 19.518

Sección A: Identificación del declarante (Persona Natural o Jurídica que efectuó las retenciones y pagos previsionales). *Debe incluir toda la información solicitada, no se procesarán declaraciones incompletas.*		
Rol Único Tributario	Nombre o razón social	
71.299.000-7	Corporación Municipal de Chonchi	
Domicilio postal	Comuna	Región
Sargento Candelaria N° 275	Chonchi	Décima
Correo Electrónico	Fono	Teléfono móvil (*opcional*)
alevican@corporaciónchonchi.cl	65 2 672 409	9-41601567

Sección B: Datos relativos a los montos retenidos y pagados a las instituciones de previsión, salud y seguridad social. *Debe incluir toda la información solicitada, no se procesarán declaraciones incompletas.*

Nombre de la institución previsional (IPS-AFP)	**R.U.T. Institución previsional**	**Monto anual cotización de pensiones pagadas ($)**
Cuprum	76.240.079-0	35.366.091
Habitat	98.000.100-8	32.785.026
PlanVital	98.001.200-K	92.705.570
Provida	76.265.736-8	204.633.686
Capital	98.000.000-1	186.729.374
Modelo	76.762.250-3	42.325.318
UNO	76.960.424-3	41.561.597
Administrador del Fondo Autónomo de Protección Previsional	61.999.400-0	18.156.812

Nombre de la institución para cotizar en Salud (Fonasa-Isapre)	**R.U.T. Institución para cotizar en Salud**	**Monto anual cotización fondo de salud pagadas ($)**
FONASA	61.603.000-0	246.538.351
Banmedica	96.572.800-7	14.891.390
Consalud	96.856.780-2	38.114.336
Colmena	76.296.619-0	40.105.497
Isapre Cruz Blanca S.A.	96.501.450-0	30.934.014
Nueva Masvida	96.504.160-5	5.446.196

Monto Total Anual Planilla Remuneraciones Imponible Pagadas	$ 5.004.248.631.-

Sección C: Datos relativos al tamaño de la empresa según N° de trabajadores, volumen de ventas y capacitaciones anuales.

Dotación anual de trabajadores *(cantidad)*	
Nº trabajadores	293

Volumen de ventas de la empresa en UF *(debe marcar con una "X" según corresponda en las clasificaciones)*		
Micro	Hasta 2.400 U.F.	X
Pequeña	De 2.401 a 25.000 U.F.	
Mediana	De 25.001 a 100.000 U.F.	
Grande	Más de 100.000 U.F.	

"Por el presente instrumento, el que suscribe, representante legal y/o gerente general de la empresa individualizada, declara bajo juramento el monto total de la planilla anual de remuneraciones pagadas, y que ha pagado las cotizaciones previsionales y de salud correspondientes a los trabajadores en el ejercicio

Documentos con Validez Legal Ley N° 19.799. Certificado por E-Sign S.A.

comercial anterior. Asimismo, que ha realizado en dicho ejercicio, el total de las acciones de capacitación señaladas en la presente declaración, siendo fidedignos todos los datos registrados en este documento."

Jose Vicente
Cárdenas Burce
10332339-8
jcardenas@energiacomercial.cl

Firmado electrónicamente según Ley 19799
el 06-02-2026 a las 11:25:41 con Firma Electrónica Avanzada
Código de Validación: 1770647141498
Validar en https://www5.esigner.cl/esignercryptoform/documento/verificar/

FIRMA DEL REPRESENTANTE LEGAL O GERENTE GENERAL

JOSÉ CÁRDENAS BURCE

NOMBRE DEL REPRESENTANTE LEGAL O GERENTE GENERAL

10.332.339-8

R.U.T. DEL REPRESENTANTE LEGAL O GERENTE GENERAL

FIRMA Y TIMBRE NOTARÍA

SECRETARIO GENERAL

CARGO DEL REPRESENTANTE LEGAL

Fecha : **CHONCHI** ; **09** **de** **FEBRERO** **de** **2026**

Documentos con Validez Legal Ley N° 19.799. Certificado por E-Sign S.A.

16.- SERVICIOS MUNICIPALES

16.1.- INVERSIÓN EN ESPACIOS PÚBLICOS Y EN AREAS RECREATIVAS

El Municipio tiene a su cargo la mantención y mejoramiento de los espacios públicos existentes en la comuna. Para ello, dispone de recursos propios y también gestiona su financiamiento a través de distintas líneas externas, con el propósito de ejecutar labores de mantención, mejoramiento, modificación y construcción de nuevos espacios públicos.

Estas acciones tienen como objetivo que la comunidad disponga de recintos adecuados para la recreación, el encuentro ciudadano y el fortalecimiento de la cohesión social, además de mejorar el acceso a servicios básicos y el equipamiento deportivo y comunitario.

En este contexto, durante el año 2025 se ejecutaron diversas obras e iniciativas, las cuales se detallan a continuación.

PROGRAMA	NOMBRE INICIATIVA-ACTIVIDAD-PROYECTO	PRESUPUESTO ASIGNADO EN $	FUENTE DE FINANCIAMIENTO	ESTADO
Espacios Públicos	Mejoramiento de Espacios Públicos urbano Rural de la Comuna	$42.613.458	Presupuesto Municipal	Terminado
Espacios Públicos	Construcción y Mejoramiento Diversos caminos Rurales	$10.881.156	Presupuesto Municipal	Terminado
Infraestructura Publica	Reparación y mejoramiento de edificios Municipales	$16.084.734	Presupuesto Municipal	Terminado
Espacios Públicos	Construcción y Mejoramiento Diversos Caminos Rurales	$3.805.620	Presupuesto Municipal	Terminado
Servicios Básicos (Agua Potable y Alcantarillado)	Saneamiento sanitario Villa el canelo pulpito	$133.438.403	SUBDERE	Terminado
Infraestructura Publica	Construcción cancha de futbol sector Terao	$153.994.561	SUBDERE	Terminado
Servicios Básicos (Agua Potable)	Construcción y Habilitación pozo profundo sistema APR Notuco	$167.097.349	SUBDERE	En Ejecución
Infraestructura Publica	Construcción Muro de Contención edificio de oficios Culturales (Figem)	$2.218.874	Presupuesto Municipal	Terminado
Infraestructura Publica	Normalización instalación eléctrica y construcción sistema de climatización eficiente escuela de huillinco comuna de Chonchi	$79.387.875	SUBDERE	En Ejecución
Infraestructura Publica	Normalización sistema eléctrico sector serviteca, comuna de Chonchi	$52.443.300	SUBDERE	Terminado
Espacios Públicos	Habilitación luminarias y vallas peatonales acceso norte, ciudad de Chonchi	$82.282.126	SUBDERE	Terminado

Servicios Básicos (Agua Potable)	Mejoramiento sistema SSR Huillinco tara, comuna de Chonchi	$89.947.325	SUBDERE	Terminado
Infraestructura Publica	Construcción espacio cultural patrimonial, comuna de Chonchi	$169.999.724	FNDR - FRIL	Terminado
Infraestructura Publica	Mejoramiento y ampliación espacio comunal, Comuna de Chonchi	$163.997.783	FNDR - FRIL	Terminado
Infraestructura Publica	Construcción centro comunitario Sector Notuco, Comuna de Chonchi	$80.005.859	FNDR - FRIL	Terminado
Infraestructura Publica	Construcción Cancha de Futbolito Liceo Manuel Jesús Andrade Bórquez Comuna de Chonchi	$159.999.998	FNDR - FRIL	Terminado
Infraestructura Publica	Mejoramiento terreno cancha de futbol sector teupa comuna de Chonchi región de los lagos	$ 150.000.000	SUBDERE	En Ejecución
Espacios Públicos	Mantención y reparación parque municipal de notuco y cucao	$ 24.352.811	Presupuesto Municipal	Terminado
Infraestructura Publica	Sistema de calefacción, mejoramiento estacionamiento y acceso oficina SECPLAN	$ 5.764.857	Presupuesto Municipal	Terminado
Infraestructura Publica	Mejoramiento escenario y servicios sector notuco, comuna de Chonchi	$ 290.200.675	FNDR - FRIL	En Ejecución
Infraestructura Publica	Mejoramiento feria de artesanía, Comuna de Chonchi	$ 159.998.551	FNDR - FRIL	En Ejecución
Espacios Públicos	Mejoramiento de Iluminación de torres estadio Municipal	$ 21.290.290	Presupuesto Municipal	Terminado
Infraestructura Publica	Conservación Mercado de Chonchi	$ 410.110.295	FNDR	En Ejecución
Infraestructura Publica	Reposición Escuela Rural de Quitripulli, Comuna de Chonchi	$ 4.513.045.605	FNDR	En Ejecución
Espacios Públicos	construcción Centro Deportivo Municipal	$ 3.630.540.565	FNDR	En Ejecución
Servicios Básicos (Electricidad)	Habilitación Suministro Servicios Eléctricos Sectores de Huicha, Tepuhueico y Otros, Chonchi	$ 1.239.967	FNDR	En Ejecución
Espacios Públicos	Mejoramiento paseo Costanera, Conchi	$ 268.347.243	MINVU	Terminado

16.2.- ESPACIOS PÚBLICOS EN LA COMUNA DE CHONCHI

La Ilustre Municipalidad de Chonchi tiene a su cargo la mantención y conservación de los distintos espacios de uso público ubicados tanto en el área urbana como rural de la comuna. Entre estos se incluyen plazas, plazoletas, calles, aceras, el Fuerte Tauco, entre otros recintos destinados al esparcimiento y uso comunitario.

Actualmente, la comuna cuenta con 36 áreas públicas y recreativas, las cuales abarcan una superficie total aproximada de 49.344 m². De esta superficie, un 88% se concentra en el sector urbano, mientras que el 12% restante corresponde a espacios ubicados en sectores rurales de la comuna.

Durante el año 2025, el gasto asociado a la mantención de los espacios públicos ascendió a $132.483.169, monto financiado con recursos del presupuesto municipal vigente.

A continuación, se presentan un cuadro resumen que muestra la distribución de las áreas verdes existentes, indicando su respectiva superficie en metros cuadrados.

DISTRIBUCIÓN DE ÁREAS PÚBLICAS Y RECREATIVAS.

DESCRIPCION	SUPERFICIE M2
Plaza Principal	5371
Plazoleta Centenario	524
Costanera	1515
Plaza Palafítica Mercado Municipal	642
Área Verde Villa San Carlos I y II	1030
Plaza Villa San Carlos	1615
Parque Pedro Aguirre Cerda	1817
Plaza Multicancha	1180
Bandejón 1	746
Bandejón 2	414
Bandejón 3	236
Plaza Juegos Infantiles	374
Paseo Peatonal Gimnasio	476
Plaza Calle Lautaro	373
Plazoleta esq. Galvarino/Colo Colo	332
Plaza acceso Chonchi Urbano	769
Multicancha pob. Río Huitauque147	1161
Plaza Población Bahía Yal	1502
Plazoleta de juegos pob. Bahía Yal	165
Plaza Multicancha calle Lago Huelde	574
Plaza calle Gabriela Mistral	235
Multicancha calle Gabriela Mistral	246

Plazoleta Arturo Prat	473
Plazoleta Villa San Carlos II 1	1575
Plazoleta Villa San Carlos II 2	93
Paseo Peatonal Sgto. Candelaria	371
Plaza de la Cultura	215
Jardín edificios públicos y bandejón	525
Vereda ancha valle González Canesa	240
Areas verdes población los Copihues	18.605
Total, Superficie Áreas Urbanas	**43.394**

Superficie de áreas recreativas en zonas rurales de la comuna de Chonchi, 2025

Áreas Rurales	
Descripción	**M2**
Plaza Cucao	1.243
Plaza Rauco	1.140
Plaza Huillinco	340
Plaza de juegos pulpito	340
Fuerte Tauco	2.887
Total, Superficie Áreas Rural	**5.950**

Cuadro Resumen de las áreas recreativas de la comuna de Chonchi, 2025

CUADRO RESUMEN		
ÁREAS PÚBLICAS Y RECREATIVAS		
Áreas Urbanas	**m2**	**43.394**
Áreas Rurales	**m2**	**5.950**
Área Total		**49.344**

16.3.- ASEO Y ORNATO DE LA COMUNA

El Municipio, a través de la Unidad de Aseo y Ornato, es responsable de ejecutar las acciones necesarias para la recolección, transporte y disposición final de los Residuos Sólidos Domiciliarios (RSD), así como del barrido de calles, mantención de alcantarillas, corte de pasto, mantención y mejoramiento de áreas verdes, y el ornato de los espacios públicos administrados por el Municipio.

Asimismo, esta unidad gestiona los distintos Puntos Verdes de reciclaje instalados en la comuna, los cuales son utilizados para el acopio de residuos valorizables y reciclables entregados

por la comunidad. En este contexto, durante el período informado se ejecutaron diversas acciones, las cuales se detallan a continuación.

Recolección, transporte y disposición de residuos sólidos domiciliarios – sector urbano

El servicio de recolección de residuos sólidos domiciliarios en el sector urbano se encuentra concesionado a la empresa Gestión Ambiente, la cual debe ejecutar dicho servicio por encargo del Municipio.

Para ello, se utilizan contenedores metálicos de 3.200 litros de capacidad, instalados en distintos puntos de la ciudad. Estos contenedores son vaciados mediante un camión recolector de carga lateral, realizando el retiro de los residuos tres veces por semana (lunes, miércoles y viernes).

Posteriormente, los residuos recolectados son trasladados al Vertedero Municipal, donde se efectúa su disposición final, conforme a las disposiciones establecidas por la normativa vigente para este tipo de servicio.

Lavado de contenedores e infraestructura pública en la comuna

La Municipalidad realiza de manera periódica el lavado y desinfección de los contenedores metálicos ubicados en el sector urbano, utilizando para ello el camión lava-contenedores de propiedad municipal. Esta labor permite evitar la generación de malos olores y mantener condiciones adecuadas de higiene, contribuyendo a un sistema de recolección de residuos más limpio para la comunidad.

Asimismo, mediante el sistema de hidrolavado del mismo vehículo, se ejecutan labores de limpieza y desinfección en distintos espacios de uso público de la comuna, tales como garitas, canchas techadas, el sector de la costanera, escaleras afectadas por presencia de moho, entre otros lugares que requieren intervención para mantener adecuadas condiciones de limpieza y ornato.

Estas acciones forman parte de las labores permanentes destinadas a mejorar la imagen urbana y las condiciones sanitarias de los espacios públicos de la comuna.

Recolección, transporte y disposición de residuos sólidos domiciliarios sector rural.

El servicio de recolección de residuos sólidos domiciliarios en el sector rural de la comuna se desarrolla mediante un sistema mixto, en el cual participan la Municipalidad de Chonchi y la empresa Gestión Ambiente, a la cual se le ha concesionado parte de la gestión de recolección de residuos.

Los sectores rurales atendidos por la empresa concesionaria corresponden a Nalhuitad, Rauco, Tauco, Notuco, Huillinco, Cucao, Chanquín y Palihue. En estos sectores, el servicio se realiza dos veces por semana (martes y jueves) durante los meses de verano, debido al aumento de la población producto de la actividad turística. Durante el resto del año, la recolección se efectúa una vez por semana, los días jueves.

Por su parte, los demás sectores rurales de la comuna son atendidos mediante rutas de recolección ejecutadas directamente por la Municipalidad, las cuales se realizan de lunes a viernes, según la planificación establecida para cubrir los distintos sectores del territorio comunal.

Para la recolección de residuos en las zonas rurales se utilizan contenedores plásticos de 1.100 litros de capacidad, los cuales se encuentran ubicados en puntos estratégicos a lo largo de las rutas de recolección por donde circulan los camiones recolectores. Estos contenedores son vaciados mediante camiones recolectores de carga trasera, trasladando posteriormente los residuos hasta el Vertedero Municipal, donde se realiza su disposición final.

Recolección de residuos voluminosos.

La Municipalidad cuenta con un servicio concesionado para el transporte de residuos voluminosos, el cual dispone de dos camiones tipo ¾, destinados a realizar labores de retiro y traslado de este tipo de residuos en distintos sectores de la comuna.

Este servicio permite atender requerimientos provenientes de sectores urbanos y rurales, previa coordinación con la Oficina de Aseo y Ornato, facilitando así el retiro de residuos de gran volumen que no forman parte del sistema habitual de recolección domiciliaria.

Asimismo, estos vehículos son utilizados para el retiro de residuos vegetales, tales como cortes de pasto, espinillos y restos de podas, generados a partir de labores de mantención y mejoramiento de áreas verdes y espacios públicos.

Durante el año 2025, además, se desarrollaron diversas campañas de retiro de escombros y residuos voluminosos en distintos sectores de la comuna, tanto en el área urbana como rural. Estas iniciativas tienen por objetivo contribuir a la limpieza y ordenamiento de los espacios públicos, acciones que se proyecta fortalecer y ampliar durante el año 2026.

Transporte de residuos valorizables en puntos verdes

La comuna de Chonchi cuenta con cuatro puntos de reciclaje, denominados Puntos Verdes, los cuales han sido instalados y son gestionados por el Municipio con el propósito de que la comunidad pueda depositar en ellos sus residuos reciclables o valorizables.

Los residuos que se acumulan en estos puntos son retirados cada 15 días por la empresa NOVATERRA, entidad con la cual el Municipio mantiene un contrato para la gestión y transporte de residuos valorizables, los cuales posteriormente son trasladados a su galpón de reciclaje para su correspondiente tratamiento.

De esta forma, la comuna mantiene un sistema de reciclaje en funcionamiento, el cual busca fomentar la reducción de residuos y la participación de la comunidad en prácticas de cuidado del medio ambiente.

Durante el año 2025, el gasto mensual asociado a este servicio fue de $600.000, financiado con recursos del presupuesto municipal.

En cuanto a los materiales reciclados durante el año 2025, desde los distintos Puntos Verdes de la comuna, se registraron los siguientes volúmenes:

RESIDUO RECICLADO	KILOGRAMOS
Botellas de Vidrio	18.419
Botellas Plásticas	3.258
Latas de Aluminio	890
Cajas Tetra Pack	530
TOTAL	23.097

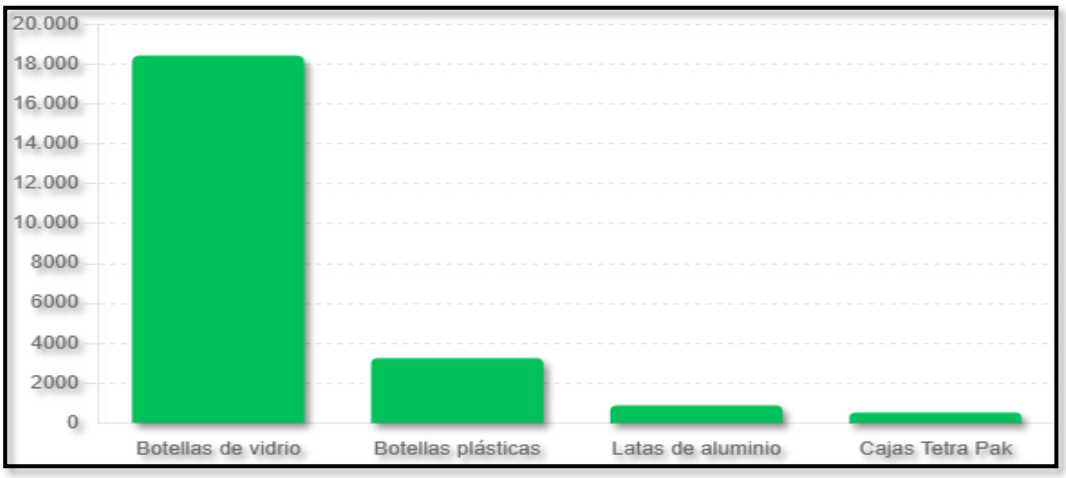

Puntos Verdes instalados en la comuna Chonchi

Barrido de calles, mantención de alcantarillas, cortes de pasto, mantención de áreas verdes y ornato de la ciudad.

El servicio de barrido de calles se encuentra concesionado a la empresa Gestión Ambiente, la cual ejecuta estas labores principalmente en los sectores urbanos de la comuna. Asimismo, se realizan operativos de limpieza programados en los sectores de Huillinco y Cucao, de acuerdo con la planificación establecida por el Municipio.

Durante la temporada de verano, además, se desarrollan trabajos de limpieza y despeje de alcantarillas y desagües de aguas lluvias, con el objetivo de prevenir obstrucciones y reducir el riesgo de inundaciones durante la época de invierno.

En cuanto al corte de pasto, mantención de áreas verdes y ornato de la ciudad, estas labores también se encuentran concesionadas a la empresa Gestión Ambiente, la cual realiza dichas tareas en las distintas áreas verdes existentes en la comuna, contribuyendo al adecuado mantenimiento de los espacios públicos y a la mejora de la imagen urbana

16.4.- SITIO DE DISPOSICIÓN FINAL DE RESIDUOS (VERTEDERO MUNICIPAL

El vertedero municipal tiene una antigüedad aproximada de 35 años y una superficie de 4,62 has, ubicado en el sector de Dicham a 12 km. de la ciudad de Chonchi.

Este recinto dispone de Resolución Sanitaria N° 644/2004, que autoriza la disposición final de residuos sólidos domiciliarios no peligrosos. Asimismo, cuenta con un Plan de Cierre y Sellado, cuya Resolución de Calificación Ambiental (RCA) fue otorgada en el año 2010.

En el año 2020, el Municipio logró obtener el título de dominio del terreno donde se emplaza el vertedero, lo que permitió regularizar la propiedad del recinto. Posteriormente, durante el año 2023, se contrató una asesoría especializada en manejo de vertederos, con el propósito de optimizar la gestión del sitio, particularmente en lo relativo al manejo de las zanjas de disposición de residuos y la supervisión de las labores operativas desarrolladas en el recinto.

En la siguiente imagen se presenta el frente de trabajo utilizado para la disposición de los residuos ingresados al vertedero municipal, el cual ha sido operado mediante un sistema de disposición en altura tipo “torta”, metodología que permite optimizar el uso del espacio disponible y mejorar el manejo operativo del sitio.

Imagen del Vertedero Municipal Chonchi

Implementación del plan de operación del vertedero municipal

El Vertedero Municipal opera bajo un Plan de Operación y Funcionamiento, cuyo objetivo general es definir funciones y responsabilidades, planificar y coordinar las actividades operativas del recinto, asegurar la continuidad del servicio y establecer mecanismos de control y seguimiento de las labores desarrolladas. Asimismo, este plan contempla la programación de actividades de capacitación y revisiones periódicas, con el fin de mejorar la gestión y el funcionamiento del sitio de disposición final.

De igual forma, se cuenta con un Plan de Contingencia, el cual se basa en la identificación de los posibles escenarios de riesgo asociados al servicio de recolección, transporte y disposición final de residuos sólidos domiciliarios (RSD). Este instrumento se fundamenta en un análisis de vulnerabilidad, mediante el cual se identifican las principales amenazas que podrían afectar el funcionamiento del sistema durante su operación.

Entre los eventos considerados dentro de este plan se incluyen incendios en el recinto, problemas con las empresas prestadoras del servicio de aseo, derrumbes o deslizamientos de material, anegamientos en el área de disposición, interrupciones en el camino de acceso al vertedero, entre otros eventos imprevistos que puedan afectar la continuidad del servicio.

Durante el año 2025, se desarrollaron diversas acciones orientadas a fortalecer la operación y el funcionamiento del vertedero municipal, entre las que destacan las siguientes:

a) Servicio de control de vectores en el Vertedero Municipal y Bodega Municipal (enero – diciembre 2025)

Se contrató un servicio especializado para el control de vectores, mediante la aplicación de métodos químicos y no químicos, de acuerdo con la normativa vigente, con el objetivo de prevenir la proliferación de plagas y vectores ambientales.

Las principales acciones desarrolladas fueron las siguientes:

Desratización: Instalación de estaciones cebaderas en el cerco perimetral del vertedero, frente de trabajo y perímetro del container utilizado por el personal, disponiendo estaciones cada 10 metros en el perímetro cercado con malla.

Sanitización: Limpieza y sanitización del baño utilizado por el personal, con una periodicidad de cada 15 días.

Desinsectación: Control de insectos rastreros y voladores, utilizando productos de baja toxicidad para las personas y animales.

Certificación: Todas las actividades realizadas cuentan con certificación correspondiente, mediante documentos válidos ante la SEREMI de Salud.

El servicio contratado tuvo un costo mensual de $260.000 IVA incluido.

b) Instalación de container para el trabajo operativo dentro del Vertedero Municipal

Con el objetivo de mejorar las condiciones de trabajo del personal que desempeña funciones en el Vertedero Municipal, se instaló un container habilitado, equipado con los

elementos necesarios para brindar mayor comodidad y espacios adecuados para el desarrollo de las labores diarias dentro del recinto.

Finalmente, el gasto total asociado a los servicios de aseo y ornato durante el año 2025 ascendió a **$893.661.322,** monto financiado con recursos del presupuesto municipal vigente.

16.5.- ALUMBRADO PÚBLICO

La Ilustre Municipalidad de Chonchi tiene a su cargo la gestión, operación y mantención del sistema de alumbrado público de la comuna, el cual se encuentra distribuido tanto en el área urbana como en los sectores rurales.

El sistema de alumbrado público considera un equipamiento total de 1.306 luminarias, de las cuales un 71% se ubica en el sector urbano y un 29% en sectores rurales de la comuna.

Durante el año 2025, este servicio implicó un gasto anual en mantención de **$48.346.850**, además de un gasto operacional asociado al consumo eléctrico de **$159.979.642**, ambos financiados con recursos del presupuesto municipal. De esta manera, el costo total del servicio de alumbrado público alcanzó un monto de **$208.326.492**.

A continuación, se presenta un resumen de la distribución del equipamiento de alumbrado público y de las tecnologías actualmente utilizadas en la comuna de Chonchi.

Resumen de situación alumbrado público de la comuna de Chonchi, 2025

RESUMEN ALUMBRADO PUBLICO CHONCHI				
DESCRIPCIÓN ZONA	**TOTAL LUMINARIAS**	**TECNOLOGÍA**		
		LED	**SAP**	**HALOGENO**
ALUMBRADO PUBLICO URBANO	***699***	593	106	0
ALUMBRADO PUBLICO RURAL	***387***	387	0	0
ALUMBRADO PEATONAL Y AREAS VERDES	***278***	168	0	110
TOTAL	**1.364**	***1.148***	***106***	***110***

Este equipamiento permite mantener iluminados sectores urbanos, rurales, áreas peatonales y espacios públicos, contribuyendo a mejorar la seguridad, la movilidad y la calidad de vida de los habitantes de la comuna.

16.6.-PERMISOS DE EDIFICACIÓN Y RECEPCIONES

La Ilustre Municipalidad de Chonchi, a través de la Dirección de Obras Municipales (DOM), es la unidad responsable de la tramitación y otorgamiento de los distintos permisos vinculados a la actividad de la construcción dentro del territorio comunal.

Entre estos trámites se encuentran los permisos de edificación, modificaciones de proyectos, permisos de obra menor, regularizaciones, cambios de destino, anteproyectos y recepciones de obras, los cuales son gestionados conforme a la normativa vigente en materia de urbanismo y construcción.

A continuación, se presentan los principales resultados de las tramitaciones realizadas durante el año 2025.

Permisos y regularizaciones realizadas durante el año 2025.

TIPO DE TRAMITE	CANTIDAD
Permisos de Edificación	91
Permisos de Obra Menor	06
Cambio de Destino	02
Anteproyecto Edificación	12
Recepción de obras	63
Subdivisiones	1

Estos antecedentes reflejan la actividad asociada al desarrollo urbano y a la inversión privada en la comuna, evidenciando el rol de la Dirección de Obras Municipales en la revisión técnica y control del cumplimiento de la normativa urbanística y de edificación.

16.7.- RESUMEN DE APORTES RECIBIDOS PARA LA EJECUCIÓN DE PLAN DE INVERSIÓN EN INFRAESTRUCTURA Y MOVILIDAD DE ESPACIO PUBLICO

A continuación, se presenta el resumen de los aportes recibidos durante el año 2025, en el marco del Plan de Inversión en Infraestructura y Movilidad del Espacio Público, conforme a lo establecido en la normativa vigente.

CONCEPTO	MONTO/SITUACION
Asignación de Obras en dinero a obras especificas	$ 0
Obras ejecutadas	No existe
Fondos disponibles en la cuenta especial, recaudados el año 2025.	$ 4.201.312
Programación de obras para el año siguiente	No existe
Medidas de mitigación directa, estudios, proyectos, obras y medidas por concepto de aporte al espacio público recepcionados y garantizadas y las incluidas en los permisos aprobados.	No existe
De acuerdo con el Art. 173, de la Ley General de Urbanismo y construcciones; Garantías y fondos obtenidos por el cobro de aquellas	No existe

Estos antecedentes reflejan el estado de los aportes asociados al financiamiento de infraestructura y movilidad del espacio público durante el período informado, conforme a lo dispuesto en el artículo 173 de la Ley General de Urbanismo y Construcciones.

16.8.- CAMINOS

La Ilustre Municipalidad de Chonchi, a través de la oficina de operaciones realiza el mantenimiento de los caminos que no se encuentran enrolados por la Dirección de Vialidad y para esto pone a disposición las maquinarias y camiones con que se cuenta el Municipio, Además se apoya a la oficina de aseo y ornado realizando el retiro de residuos voluminoso que son depositados en las vías públicas tanto del sector urbano como Rural de la comuna, así como también se efectúa el traslado del material de cobertura para el tapado de los residuos en el recinto del vertedero Municipal.

Actualmente se cuenta con una flota de 13 vehículos livianos, 03 camiones, 1 remolques y 8 máquinas pesadas y 03 camiones basureros.

Flota de vehículos municipales de Chonchi, 2025

VEHICULO	**Año**	**DESTINACION**
CAMIONETA NP300 DC 4X4 XE 2,3	2018	OBRAS
CAMIONETA NP300 DC 4X4 XE 2,3	2018	OBRAS
CAMIONETA NP300 DC 4X4 XE 2,3	2018	OBRAS
CAMIONETA NISSAN TERRANO	2013	OBRAS
CAMIONETA NP300 DC 4X4 XE 2,3	2018	DIDECO
CAMIONETA NP300 DC 4X4 XE 2,3	2018	DIDECO
STATION WAGON SANTA FE	2014	OBRAS
FURGON CITROEN JUMPI	2014	OBRAS
STATION WAGON PATHFINDER	2013	OBRAS
STATION WAGON PATHFINDER	2018	ALCALDE
CAMION MERCEDES BENZ 3131	2019	OBRAS
CAMION MERCEDES BENZ 3131	2019	OBRAS
CAMION MAN 33-360	2014	OBRAS
CAMION MERCEDES BENZ AXOR, CARGA TRASERA	2023	OBRAS
CAMION MERCEDES BENZ AXOR, CARGA LATERAL	2023	OBRAS
CAMION MERCEDES BENZ AXOR, LAVACONTENEDORES	2023	OBRAS
REMOLQUE SCHILGER SCH	2018	OBRAS
MOTONIVELADORA 670-G	2014	OBRAS

EXCAVADORA KOMATSU	2019	OBRAS
EXCAVADORA JOHN DEERE 210 LC	2018	OBRAS
RETROEXCAVADORA 310-L	2018	OBRAS
TRACTOR JOHN DEERE	2013	OBRAS
BULLDOZER JOHN DEERE 850-J	2018	OBRAS
RETROEXCAVADORA KOMATSU	2024	OBRAS
RODILLO BOMAG	2024	OBRAS
JEEP STATION WAGON MAXUS	2024	ADMINISTRACION
JEEP STATION WAGON MAXUS	2025	SECPLAN
CAMIONETA JMC VIGUS	2024	SEGURIDAD PUBLICA

Durante el año 2025, para la ejecución de trabajos de mejoramiento, mantención y conservación de caminos rurales no enrolados, se dispuso de un total de 10 maquinarias, las cuales fueron utilizadas en diversas labores orientadas a mejorar la conectividad vial de los sectores rurales de la comuna.

El equipamiento utilizado estuvo conformado por 1 bulldozer, 1 excavadora, 2 retroexcavadoras, 1 tractor, 1 motoniveladora, 3 camiones tolva y 1 rodillo compactador. Esta maquinaria permitió desarrollar trabajos de perfilado de caminos, mejoramiento de la calzada, limpieza de cunetas, movimiento y distribución de material granular, así como la compactación de la superficie, contribuyendo de esta manera a mejorar las condiciones de conectividad para los habitantes de los distintos sectores rurales.

El gasto asociado a las labores de construcción, mantención y conservación de caminos durante el año 2025 ascendió a $225.975.941, monto financiado con recursos del presupuesto municipal.

A continuación, se presenta un cuadro resumen de las faenas ejecutadas durante el año 2025 en los distintos caminos no enrolados de nuestra comuna.

Faenas de Caminos No enrolados - enero 2025			
MAQUINARIA UTILIZADA	**ACTIVIDAD**	**SECTOR**	**CANTIDAD DE DIAS**
Equipo Vial de Operaciones	Mejoramiento de Camino	Canan	1
Equipo Vial de Operaciones	Perfilado de camino	Chanquin	1

Equipo Vial de Operaciones	Perfilado de camino	Curaco de Vilupulli	2
Equipo Vial de Operaciones	Roce matorrales	Curil	3
Equipo Vial de Operaciones	Mejoramiento de camino	Dicham	6
Equipo Vial de Operaciones	Perfilado de camino	Nalhuitad	2
Equipo Vial de Operaciones	Perfilado de camino	Natri	1
Equipo Vial de Operaciones	Mejoramiento de camino	Notuco	5
Equipo Vial de Operaciones	Perfilado de camino	Pulpito	1
Equipo Vial de Operaciones	Perfilado de camino	Quinched	1
Equipo Vial de Operaciones	Roce matorrales	Quinched	2
Equipo Vial de Operaciones	Perfilado de camino	Rahue	1
Equipo Vial de Operaciones	Roce matorrales	Rauco	1
Equipo Vial de Operaciones	Perfilado de camino	Rauco	1
Equipo Vial de Operaciones	Mejoramiento de camino	Romazal	1
Equipo Vial de Operaciones	Perfilado de camino	Tara	1
Equipo Vial de Operaciones	Mejoramiento de Camino	Terao	11
Equipo Vial de Operaciones	Mejoramiento de Camino	Teupa	15
Equipo Vial de Operaciones	Perfilado de camino	Teupa	1
Equipo Vial de Operaciones	Mejoramiento de Camino	Pulpito	14
Equipo Vial de Operaciones	Perfilado de camino	Pulpito	1
Faenas de Caminos No enrolados - febrero 2025			
MAQUINARIA UTILIZADA	**ACTIVIDAD**	**SECTOR**	**CANTIDAD DE DIAS**
Equipo Vial de Operaciones	Perfilado de Camino	Chanquin	1
Equipo Vial de Operaciones	Perfilado de Camino	Curaco Vilupulli	2
Equipo Vial de Operaciones	Mejoramiento de Camino / Acopio de material	Dicham	10

Equipo Vial de Operaciones	Perfilado de Camino	Dicham	1
Equipo Vial de Operaciones	Perfilado de Camino	Huelde	1
Equipo Vial de Operaciones	Perfilado de camino	Huentemo	1
Equipo Vial de Operaciones	Perfilado de Camino	Huicha	1
Equipo Vial de Operaciones	Mejoramiento de Camino	Huillinco	2
Equipo Vial de Operaciones	Perfilado de camino	Leuquetro	1
Equipo Vial de Operaciones	Perfilado de Camino	Natri	1
Equipo Vial de Operaciones	Mejoramiento de Camino	Notuco	3
Equipo Vial de Operaciones	Perfilado de Camino	Notuco	2
Equipo Vial de Operaciones	Perfilado de Camino	Petanes	2
Equipo Vial de Operaciones	Mejoramiento de Camino	Pilpilehue	1
Equipo Vial de Operaciones	Perfilado de Camino	Pindaco	1
Equipo Vial de Operaciones	Perfilado de Camino	Rahue	1
Equipo Vial de Operaciones	Perfilado de Camino	Tara	1
Equipo Vial de Operaciones	Mejoramiento de Camino	Tara	1
Equipo Vial de Operaciones	Perfilado de Camino	Tarahuin	1
Equipo Vial de Operaciones	Mejoramiento de Camino	Tepuhueico	1
Equipo Vial de Operaciones	Perfilado de Camino	Tepehuico	1
Equipo Vial de Operaciones	Mejoramiento de Camino	Terao	11
Equipo Vial de Operaciones	Mejoramiento de Camino	Teupa	8
Equipo Vial de Operaciones	Perfilado de Camino	Teupa	1
Faenas de Caminos No enrolados - marzo 2025			
MAQUINARIA UTILIZADA	**ACTIVIDAD**	**SECTOR**	**CANTIDAD DE DIAS**
Equipo Vial de Operaciones	Mejoramiento de Camino / Perfilado de camino	Alcaldeo	7

Equipo Vial de Operaciones	Perfilado de camino	canan	1
Equipo Vial de Operaciones	Mejoramiento de Camino / Acopio de material	Dicham	6
Equipo Vial de Operaciones	Mejoramiento de Camino / Perfilado de camino	Notuco	4
Equipo Vial de Operaciones	Perfilado de camino	Huicha	1
Equipo Vial de Operaciones	Perfilado de camino	Huillinco	2
Equipo Vial de Operaciones	Perfilado de camino	Nalhuitad	1
Equipo Vial de Operaciones	Perfilado de camino	Natri	2
Equipo Vial de Operaciones	Perfilado de camino	Pindaco	1
Equipo Vial de Operaciones	Perfilado de camino	Quilque	1
Equipo Vial de Operaciones	Perfilado de camino	Quilque	1
Equipo Vial de Operaciones	Perfilado de camino	Quinched	1
Equipo Vial de Operaciones	Perfilado de camino	Quitripulli	1
Equipo Vial de Operaciones	Perfilado de camino	Rahue	2
Equipo Vial de Operaciones	Mejoramiento de Camino / Perfilado de camino	Terao	14
Equipo Vial de Operaciones	Acopio de material	Teupa	4
Faenas de Caminos No enrolados - abril 2025			
MAQUINARIA UTILIZADA	**ACTIVIDAD**	**SECTOR**	**CANTIDAD DE DIAS**
Equipo Vial de Operaciones	Mejoramiento de Camino / Perfilado de camino	Alcaldeo	3
Equipo Vial de Operaciones	Perfilado de Camino/ Roce matorrales	Curaco Vilupulli	4
Equipo Vial de Operaciones	Mejoramiento de Camino / Acopio de material	Dicham	19
Equipo Vial de Operaciones	Perfilado de Camino	Palihue	1
Equipo Vial de Operaciones	Mejoramiento de Camino / Perfilado de camino	Quitripulli	2
Equipo Vial de Operaciones	Perfilado de Camino	Romazal	2

Equipo Vial de Operaciones	Mejoramiento de Camino	Terao	3
Equipo Vial de Operaciones	Mejoramiento de Camino / Acopio de material / Perfilado de camino	Teupa	16
Faenas de Caminos No enrolados - mayo 2025			
MAQUINARIA UTILIZADA	**ACTIVIDAD**	**SECTOR**	**CANTIDAD DE DIAS**
Equipo Vial de Operaciones	Perfilado de Camino	Cahuala	2
Equipo Vial de Operaciones	mejoramiento de camino / Perfilado de camino/ Roce matorrales	Canan	6
Equipo Vial de Operaciones	Perfilado de Camino	Canan	2
Equipo Vial de Operaciones	Mejoramiento de Camino	Curaco de Vilupulli	7
Equipo Vial de Operaciones	Mejoramiento de Camino	Rahue	1
Equipo Vial de Operaciones	Mejoramiento de Camino / Acopio de material / Perfilado de camino	Dicham	20
Equipo Vial de Operaciones	Mejoramiento de Camino	Huicha	4
Equipo Vial de Operaciones	mejoramiento de camino / Perfilado de camino/ Roce matorrales	Melleico	5
Equipo Vial de Operaciones	Perfilado de Camino/ Roce matorrales	Notue	2
Equipo Vial de Operaciones	Perfilado de Camino/ Roce matorrales	Petanes	5
Equipo Vial de Operaciones	Perfilado de Camino	Rahue	1
Equipo Vial de Operaciones	Mejoramiento de Camino	Romazal	2
Equipo Vial de Operaciones	Perfilado de Camino	Terao	4
Faenas de Caminos No enrolados - junio 2025			
MAQUINARIA UTILIZADA	**ACTIVIDAD**	**SECTOR**	**CANTIDAD DE DIAS**
Equipo Vial de Operaciones	Perfilado de Camino	Alcaldeo de rauco	2
Equipo Vial de Operaciones	Perfilado de Camino	Chanquin	1
Equipo Vial de Operaciones	Mejoramiento de Camino / Acopio de material / Perfilado de camino	Dicham	8
Equipo Vial de Operaciones	Mejoramiento de Camino / Perfilado de camino	Nalhuitad	2
Equipo Vial de Operaciones	Mejoramiento de Camino	Natri	1

Equipo Vial de Operaciones	Mejoramiento de Camino	Quilque	8
Equipo Vial de Operaciones	Mejoramiento de Camino	Quinched	1
Equipo Vial de Operaciones	Mejoramiento de Camino	Rauco	1
Equipo Vial de Operaciones	Mejoramiento de Camino	Tara	2
Equipo Vial de Operaciones	Mejoramiento de Camino	Tarahuin	1
Equipo Vial de Operaciones	Mejoramiento de Camino	Terao	1
Faenas de Caminos No enrolados - Julio 2025			
MAQUINARIA UTILIZADA	**ACTIVIDAD**	**SECTOR**	**CANTIDAD DE DIAS**
Equipo Vial de Operaciones	Perfilado de Camino	Cahuala	1
Equipo Vial de Operaciones	Mejoramiento de Camino / Perfilado de camino	Canan	2
Equipo Vial de Operaciones	Mejoramiento de Camino / Acopio de material / Perfilado de camino	Dicham	13
Equipo Vial de Operaciones	Perfilado de Camino	Nalhuitad	3
Equipo Vial de Operaciones	Perfilado de Camino	Natri	1
Equipo Vial de Operaciones	Mejoramiento de Camino / Perfilado de camino	Notuco	10
Equipo Vial de Operaciones	Perfilado de Camino	Pilpilehue	1
Equipo Vial de Operaciones	Perfilado de Camino	Quilque	6
Equipo Vial de Operaciones	Perfilado de Camino	Quinched	1
Equipo Vial de Operaciones	Perfilado de Camino	Quitripulli	1
Equipo Vial de Operaciones	Perfilado de Camino	Rahue	1
Equipo Vial de Operaciones	Mejoramiento de Camino	Rauco	1
Equipo Vial de Operaciones	Mejoramiento de Camino / Perfilado de camino	Tarahuin	3
Equipo Vial de Operaciones	Mejoramiento de Camino / Perfilado de camino	Terao	3
Equipo Vial de Operaciones	Perfilado de Camino	Teupa	3
Faenas de Caminos No enrolados - agosto 2025			

MAQUINARIA UTILIZADA	ACTIVIDAD	SECTOR	CANTIDAD DE DIAS
Equipo Vial de Operaciones	mejoramiento de camino / Perfilado de camino/ Roce matorrales	Alcaldeo	5
Equipo Vial de Operaciones	Perfilado de Camino	Cahuala	1
Equipo Vial de Operaciones	mejoramiento de camino / Perfilado de camino/ Roce matorrales	Canan	4
Equipo Vial de Operaciones	Mejoramiento de Camino	Chanquin	1
Equipo Vial de Operaciones	Perfilado de Camino	Curaco Vilupulli	1
Equipo Vial de Operaciones	Mejoramiento de Camino / Acopio de material / Perfilado de camino	Dicham	19
Equipo Vial de Operaciones	Perfilado de Camino	Huitauque	1
Equipo Vial de Operaciones	Roce matorrales	Nalhuitad	1
Equipo Vial de Operaciones	Mejoramiento de Camino	Notuco	13
Equipo Vial de Operaciones	Perfilado de Camino	Notue	1
Equipo Vial de Operaciones	Perfilado de Camino	Petanes	1
Equipo Vial de Operaciones	Mejoramiento de Camino	Pilpilehue	1
Equipo Vial de Operaciones	Perfilado de Camino	Pinda	1
Equipo Vial de Operaciones	Mejoramiento de Camino	Quiao	2
Equipo Vial de Operaciones	Perfilado de Camino	Quilipulli	2
Equipo Vial de Operaciones	Mejoramiento de Camino	Rahue	2
Equipo Vial de Operaciones	Mejoramiento de Camino	Rauco	2
Equipo Vial de Operaciones	Mejoramiento de Camino	Terao	4
Equipo Vial de Operaciones	Mejoramiento de Camino	Teupa	3
Faenas de Caminos No enrolados - septiembre 2025			
MAQUINARIA UTILIZADA	**ACTIVIDAD**	**SECTOR**	**CANTIDAD DE DIAS**
Equipo Vial de Operaciones	Mejoramiento de Camino	Alcaldeo de rauco	1

Equipo Vial de Operaciones	Mejoramiento de Camino	Natri	3
Equipo Vial de Operaciones	Mejoramiento de Camino / Acopio de material /	Dicham	21
Equipo Vial de Operaciones	Mejoramiento de Camino	Huitauque	1
Equipo Vial de Operaciones	Mejoramiento de Camino	Nalhuitad	8
Equipo Vial de Operaciones	Mejoramiento de Camino	Notuco	4
Equipo Vial de Operaciones	Mejoramiento de Camino	Quiao	1
Equipo Vial de Operaciones	Mejoramiento de Camino	Quilque	1
Equipo Vial de Operaciones	Mejoramiento de Camino	Tara	1
Equipo Vial de Operaciones	Mejoramiento de Camino	Terao	3
Equipo Vial de Operaciones	Mejoramiento de Camino	Teupa	6
Faenas de Caminos No enrolados - octubre 2025			
MAQUINARIA UTILIZADA	**ACTIVIDAD**	**SECTOR**	**CANTIDAD DE DIAS**
Equipo Vial de Operaciones	Mejoramiento de Camino	Dicham	5
Equipo Vial de Operaciones	Mejoramiento de Camino	Huicha	1
Equipo Vial de Operaciones	Mejoramiento de Camino	Notuco	1
Equipo Vial de Operaciones	Mejoramiento de Camino	Terao	2
Equipo Vial de Operaciones	Mejoramiento de Camino	Teupa	2
Faenas de Caminos No enrolados - noviembre 2025			
MAQUINARIA UTILIZADA	**ACTIVIDAD**	**SECTOR**	**CANTIDAD DE DIAS**
Equipo Vial de Operaciones	Mejoramiento de Camino	Chanquin	1
Equipo Vial de Operaciones	Mejoramiento de Camino	Dicham	2
Equipo Vial de Operaciones	Mejoramiento de Camino	Notuco	5
Equipo Vial de Operaciones	Mejoramiento de Camino	Rahue	1
Equipo Vial de Operaciones	Mejoramiento de Camino	Terao	3

Faenas de Caminos No enrolados - diciembre 2025			
MAQUINARIA UTILIZADA	**ACTIVIDAD**	**SECTOR**	**CANTIDAD DE DIAS**
Equipo Vial de Operaciones	Mejoramiento de Camino	Alcaldeo de rauco	1
Equipo Vial de Operaciones	Mejoramiento de Camino / Acopio de material /	Dicham	15
Equipo Vial de Operaciones	Mejoramiento de Camino	Nalhuitad	2
Equipo Vial de Operaciones	Mejoramiento de Camino	Notuco	4
Equipo Vial de Operaciones	Perfilado de Camino	Quiao	1
Equipo Vial de Operaciones	Perfilado de Camino	Rauco	1
Equipo Vial de Operaciones	Mejoramiento de Camino	Teupa	1

17. ACCIONES REALIZADAS PARA EL CUMPLIMIENTO DEL PLAN COMUNAL DE DESARROLLO, ASÍ COMO LOS ESTADOS DE AVANCE DE LOS PROGRAMAS DE MEDIANO Y LARGO PLAZO, LAS METAS CUMPLIDAS Y LOS OBJETIVOS ALCANZADOS.

El Plan de Desarrollo Comunal entró en vigencia en octubre del 2018 y corresponde al resultado de un proceso de análisis, diagnóstico y formulación de un plan de acción, que permitirá establecer compromisos reales dentro del territorio comunal en un plazo de 8 años. Su elaboración fue el resultado de los antecedentes recogidos entre la comunidad y la participación del equipo municipal. Se establecieron 27 Objetivos estratégicos, 61 Objetivos específicos y 266 iniciativas para los cuatro ejes de desarrollo: Eje Social, Eje Económico, Eje Institucional y Eje Territorial.

Para efectos de considerar el grado de cumplimiento en forma cuantitativa del plan de acción, su puesta en marcha en octubre de 2018 y su grado de avance, se calificará de acuerdo con una misma escala de apreciación para cada proyecto o iniciativa.

Evaluación PLADECO de la Comuna de Chonchi 2018-2025.

Introducción y Propósito.

El Plan de Desarrollo Comunal (PLADECO) constituye el principal instrumento de planificación estratégica y gestión de los municipios, conforme a lo establecido en la Ley N° 18.695, Orgánica Constitucional de Municipalidades. Su finalidad es guiar el desarrollo integral de la comuna mediante la formulación y promoción de estudios, iniciativas, programas y proyectos que fomenten el crecimiento económico, social, cultural y ambiental de manera equilibrada y con perspectiva de sostenibilidad.

En el caso de Chonchi, el PLADECO 2018-2025 fue diseñado con la intención de proyectar el desarrollo comunal en el mediano plazo, estructurando lineamientos estratégicos en base a las necesidades, particularidades y aspiraciones de su población. La elaboración del plan incorporó mecanismos de participación ciudadana y el involucramiento de actores locales de relevancia, tales como representantes del sector productivo, organizaciones sociales e instituciones públicas, lo que permitió construir una visión colectiva del futuro comunal.

Este instrumento, concebido con un carácter flexible y adaptable, orientó la gestión municipal a través de un enfoque integral que abarca dimensiones económicas, sociales, territoriales, ambientales y culturales. Asimismo, ha facilitado la articulación de iniciativas y la postulación a financiamiento externo, fortaleciendo la capacidad de respuesta del municipio frente a los desafíos del territorio. La presente revisión del PLADECO 2018-2025 tiene por objetivo evaluar los avances logrados durante su vigencia, identificar las principales brechas y servir de base para la formulación del próximo plan de desarrollo comunal, alineado con las transformaciones recientes del entorno local y regional.

Imagen Objetivo.

La planificación estratégica municipal busca responder a las demandas ciudadanas derivadas del proceso de descentralización y de la creciente transferencia de competencias a los gobiernos locales. Sin embargo, las municipalidades enfrentan diversas limitaciones en términos de recursos y capacidades técnicas, lo que hace imprescindible modernizar sus sistemas de planificación, gestión, monitoreo y evaluación. En este contexto, la planificación del desarrollo comunal no solo establece objetivos concretos, sino que también articula acciones para construir un modelo de desarrollo territorial basado en una imagen objetivo-consensuada. Esta imagen representa la proyección deseada para la comuna y se define mediante un proceso participativo, donde los actores locales identifican sus potencialidades, vocaciones productivas y los principales desafíos que deben abordarse.

En el caso de Chonchi, el desarrollo comunal está influenciado por sus características territoriales, económicas y socioculturales, lo que exige una planificación integral que considere elementos como la actividad pesquera, el turismo, la conectividad y la sostenibilidad ambiental. Este enfoque busca integrar la identidad local, los recursos naturales y las oportunidades de crecimiento en una estrategia de desarrollo estructurada y viable. La imagen objetivo no debe ser solo una declaración aspiracional, sino que debe sustentarse en acciones concretas, con procedimientos definidos para su implementación. Para ello, el proceso de planificación incluye la identificación de factores críticos y fortalezas comunales a partir del diagnóstico, lo que permite estructurar la imagen objetivo sobre la base de lineamientos estratégicos y líneas de acción que orienten la toma de decisiones y el desarrollo de la comuna en el largo plazo.

La Imagen Objetivo del PLADECO 2018-2025 se define según los siguientes enunciados.

VISIÓN

"Ser una comuna atractiva para visitar y vivir."

MISIÓN

Nuestra comuna busca el desarrollo de sus habitantes promoviendo el turismo, el desarrollo sustentable, el respeto y conservación de la identidad de nuestros pueblos originarios. Apoya a los productores locales a través capacitación, transferencia tecnológica y programas sociales para que alcancen el máximo desarrollo. Estamos orgullosos de conservar y promover nuestro exquisito patrimonio, queremos compartir con todos nuestras riquezas naturales, arquitectónicas, culturales. El Gobierno Comunal busca proveer y generar las condiciones necesarias para dotar a la comunidad de bienes y servicios públicos, promover una vida sana y en armonía con el medio ambiente

Proceso de elaboración PLADECO 2018-2025.

El proceso de elaboración del PLADECO 2018-2025 de Chonchi fue diseñado para ser participativo, inclusivo y enfocado en recoger la visión de diversos actores comunales. Este proceso se llevó a cabo en varias etapas, cada una con dinámicas específicas que fomentaron la participación de la comunidad, las autoridades y los actores clave del territorio. A continuación, se detallan las principales acciones desarrolladas:

Talleres Territoriales: 12 talleres

Talleres Temáticos: 7 talleres

Talleres institucionales: 3 talleres

Entrevistas: 13 entrevistas

Aspectos Metodológicos.

Para el análisis del Plan de Desarrollo Comunal (PLADECO) 2018-2025 de la comuna de Chonchi, se utilizó una metodología cualitativa basada en la revisión de la estructura del instrumento de planificación, sus lineamientos estratégicos y los planes de acción por ámbito. El objetivo fue verificar el estado de avance de los proyectos planteados en el PLADECO 2018-2025.

El proceso se desarrolló a partir de la información contenida en las Cuentas Públicas correspondientes al período 2018-2025, mediante un análisis de contenido y categorización enfocado en identificar el desarrollo de estudios, programas y proyectos de inversión asociados al plan de acción comprometido.

Los resultados de esta evaluación se presentan en la que se detalla a continuación.

Categorías del nivel de ejecución de los proyectos contenidos PLADECO 2018-2025

Nivel de ejecución	Descripción.	Índice de avance
Sin grado de avance	No se ha realizado ninguna acción que permita cumplir con línea de acción o proyecto.	0%
Proyecto en etapa de perfil	El proyecto está a nivel de idea	20%
Proyecto en etapa de diseño	El proyecto fue priorizado y se encuentra en la etapa de diseño.	40%
Proyecto con diseño aprobado	El proyecto fue priorizado, su diseño aprobado por las autoridades comunales e instancias participativas que corresponde.	60%
Proyecto en ejecución	Proyecto se encuentra en etapa de ejecución.	80%
Proyecto ejecutado.	Proyecto fue ejecutado, recibido conforme, entregado a la comunidad o a quien corresponda y los fondos rendidos.	100%

Fuente: Mapocho Consultores, en base a información obtenida de la Municipalidad de Chonchi, 2025

Plan de acción e Inversión.

El Plan de Acción e Inversiones es una herramienta fundamental para la planificación y gestión municipal, permitiendo transformar la visión, misión y lineamientos estratégicos del Plan de Desarrollo Comunal (PLADECO) en iniciativas concretas y medibles. Su horizonte de planificación, correspondiente al periodo 2018-2025, se adapta a las características territoriales, demográficas y socioeconómicas de Chonchi, organizando intervenciones que responden a los desafíos identificados a través de un diagnóstico participativo.

Este instrumento estructura y prioriza estudios, programas y proyectos, con el objetivo de abordar problemáticas clave y aprovechar las oportunidades de desarrollo territorial, productivo y sociocultural de la comuna. La planificación de inversiones considera un enfoque de mediano y largo plazo, con iniciativas que van desde estudios técnicos, como catastros y planificación territorial, hasta proyectos de infraestructura y programas de fortalecimiento comunitario. Su formulación se alinea con el Sistema Nacional de Inversiones (SNI), permitiendo que las propuestas sean viables en términos de financiamiento y gestión. Además, su diseño flexible y participativo garantiza que pueda ajustarse a cambios en el contexto político, económico o social, con el respaldo del Concejo Municipal y la administración local.

Más que una respuesta a problemáticas puntuales, el Plan de Acción e Inversiones busca fortalecer las capacidades locales y fomentar un desarrollo sostenible e inclusivo, en sintonía con las políticas regionales y nacionales. Su elaboración involucra a diversos actores, incluyendo organizaciones sociales, sectores productivos y entidades públicas, asegurando que las iniciativas reflejen las aspiraciones de la comunidad. Finalmente, su aprobación por parte del Concejo Municipal otorga legitimidad y viabilidad al proceso, garantizando que las acciones impulsadas

contribuyan al desarrollo integral de Chonchi y a la consolidación de una planificación comunal efectiva y articulada con la participación ciudadana.

Estado de Proyectos y/o Actividades del Plan de Acción Periodo 2018-2025.

El Plan de Desarrollo Comunal (PLADECO) de Chonchi entró en vigencia en octubre del año 2018, como resultado de un proceso integral que comprendió el análisis diagnóstico del territorio y la formulación de un plan de acción con horizonte de implementación a ocho años. Este instrumento fue construido a partir de los antecedentes recogidos mediante instancias de participación ciudadana, complementadas con el trabajo técnico del equipo municipal, buscando establecer compromisos concretos para orientar el desarrollo comunal en el mediano plazo.

La estructura del plan se organizó en torno a cuatro ejes estratégicos: Social, Económico, Institucional y Territorial. En función de estos ejes, se definieron un total de 27 Objetivos Estratégicos, 61 Objetivos Específicos y 266 iniciativas, orientadas a abordar las distintas necesidades y potencialidades del territorio.

Para evaluar el grado de cumplimiento del plan de acción de forma cuantitativa, se considerará su fecha de inicio en octubre de 2018 como punto de referencia. El avance de cada proyecto o iniciativa será calificado según una escala común de apreciación, permitiendo establecer una estimación sistemática y objetiva respecto a su nivel de ejecución.

Estado de avance de los proyectos agregados al Plan de Acción del PLADECO 2018 – 2025.

Código Iniciativa	INICIATIVA	Responsable	Co-responsable	POSIBLE FINANCIMIENTO	MONTO (M$)	% INFORMADO 2023	OBSERVACIONES
EJE SOCIAL							
ES1.1.1	Diseño de mecanismos de participación en base al Convenio 169	DIDECO	Oficina Indígena	Propios	20.000	100	
ES1.1.2	Diseño e implementación de estrategia local de desarrollo por territorio indígena	DIDECO	Oficina Indígena	Sectorial	20.000	100	
ES2.2.1	Formación de Unión Comunal de Junta de Vecinos	DIDECO	Org. Comunitarias	Propios		100	
ES3.1.1	Formación y puesta en marcha de Escuela de líderes para dirigentes sociales	DIDECO	Org. Comunitarias	Sectorial	60.000	80	
ES3.2.1	Diseño e implementación de	DIDECO	ADMINISTRACION	Propios	6.000	80	

Código Iniciativa	INICIATIVA	Responsable	Co-responsable	POSIBLE FINANCIMIENTO	MONTO (M$)	% INFORMADO 2023	OBSERVACIONES
	instancias de diálogo social vinculante						
ES3.2.2	Implementar iniciativa "Municipio en Terreno"	DIDECO	ADMINISTRACION	Sectorial	12.000	100	
ES4.1.1	Levantar catastro y diagnóstico de la situación comunal del Adulto Mayor	DIDECO	Of. Adulto Mayor	Sectorial	140.000	100	
ES4.1.2	Plan de sensibilización de la responsabilidad intergeneracional de la sociedad.	DIDECO	Of. Adulto Mayor	Propios	20.000	80	
ES4.2.1	Diagnósticas y abordar la vulneración de derechos con otras instancias	DIDECO	Of. Adulto Mayor	Propios	-	100	
ES4.2.2	Integración del trabajo de la oficina con el área de salud	DIDECO	Of. Adulto Mayor	Propios	-	100	
ES4.2.3	Diseño de Plan de Operación "Centro de Adulto Mayor"	DIDECO	Of. Adulto Mayor	Propios	10.000	100	
ES4.2.4	Promover y gestionar acciones para el adulto mayor activo, como voluntariados, cursos, etc.	DIDECO	Of. Adulto Mayor	Propios	$80.000	80	
ES4.2.5	Gestionar y articular programa de Viviendas Tuteladas	DIDECO	Of. Adulto Mayor	Propios	$ -	20	
ES5.1.1	Formación para el empoderamiento de mujeres y niñas	DIDECO	Oficina Mujer	Sectorial	200.000	100	
ES5.2.2	Apoyo en la intermediación y coordinación con instituciones públicas y privadas	DIDECO	OMIL	Propios	-	100	
ES6.1.1	Formación de funcionarios en gestión patrimonial	DIDEL	Cultura	Sectorial	20.000	100	

Código Iniciativa	INICIATIVA	Responsable	Co-responsable	POSIBLE FINANCIMIENTO	MONTO (M$)	% INFORMADO 2023	OBSERVACIONES
ES6.1.2	Liderar la gestión patrimonial de la Provincia	DIDEL	Cultura	Propios	10.000	80	
ES6.1.3	Escuela de gestión cultural juvenil	DIDEL	Cultura	Sectorial	20.000	20	
ES6.1.4	Elaborar e implementar Plan de Cultura	DIDEL	Cultura	Sectorial	20.000	80	
ES7.1.1	Apoyar el desarrollo de la Orquesta Filarmónica de Chonchi	DIDEL	Cultura	Sectorial	30.000	100	
ES8.1.1	Establecer presupuesto anual para diversas actividades relacionadas con el deporte y la recreación	DIDECO	Deportes	Propios	-	100	
ES8.1.2	Escuela de líderes en gestión deportiva	DIDECO	Deportes	Sectorial	60.000	20	
ES8.1.3	Postular iniciativas de inversión destinadas a desarrollar prácticas deportivas, así como ejecutar actividades de tipo recreativas	DIDECO	Deportes	Sectorial	80.000	100	
ES8.1.4	Establecer alianzas estratégicas con diversas instituciones públicas relacionadas con el deporte.	DIDECO	Deportes	Sectorial	8.000	100	
ES8.2.1	Formular y postular iniciativas de inversión a las diversas fuentes de financiamiento para el desarrollo de actividades deportivas, así como	DIDECO	Deportes	Sectorial	20.000	100	

Código Iniciativa	INICIATIVA	Responsable	Co-responsable	POSIBLE FINANCIMIENTO	MONTO (M$)	% INFORMADO 2023	OBSERVACIONES
	la destinación de espacios e infraestructura complementaria para el desarrollo del deporte.						
ES11.1.1	Realizar diagnóstico de la demanda laboral en el futuro	EDUCACION	DIDECO	Propios	10.000	20	
ES12.4.3	Diseñar e implementar plan articulado para abordar la inclusión	DIDECO	SALUD	Propios	53.000	20	
ES9.2.1	Diagnóstico de infraestructura y equipamiento urbano con criterio de inclusión	DOM	DIDECO	Sectorial	10.000	80	
ES1.2.1.	ECMPO adjudicada y en operación	DIDEL	DIDECO	Propios	120.000	100	
ES11.1.2	Implementación de especialidades pertinentes a la realidad económica local	DIDEL	DIEDECO	Sectorial	500.000	80	
ES2.1.2	Desarrollo de presupuestos participativos en organizaciones civiles	ADMINISTRACION	DIDECO	Propios	1.000	60	
ES9.1.1	Programa de sensibilización ciudadana e institucional	ADMINISTRACION	DIDECO	Propios	2.000	20	
ES9.2.3	Diagnóstico, ajuste y diseño de ordenanzas municipales para cumplir con Ley de inclusión	ADMINISTRACION	DIDECO	Sectorial	-	80	

Código Iniciativa	INICIATIVA	Responsable	Co-responsable	POSIBLE FINANCIMIENTO	MONTO (M$)	% INFORMADO 2023	OBSERVACIONES
ES9.2.2	Capacitación al personal municipal sobre Ley de Inclusión	ADMINISTRACION	DIDECO	Sectorial	-	20	
ES11.2.11	Capacitar estudiantes en diferentes ámbitos del municipio	ADMINISTRACION	Direcciones	Propios	-	80	
ES12.1.1	Diseño e implementación de la Política Comunal de Salud	SALUD		Propios	600.000	100	
ES12.1.2	Certificar Modelo de Salud Familiar	SALUD		Sectorial	60.000	100	
ES12.1.3	Diseño e implementación de Modelo preventivo de enfermedades cardiovasculares	SALUD		Sectorial	140.000	100	
ES12.1.4	Diseño de mecanismo formal de diagnóstico con SECPLAC de los espacios públicos existentes y potenciales que promuevan la actividad física	SALUD	SECPLAN	Propios	15.000	80	
ES12.2.1	Diseño e implementación de Programa de Salud a los hombres	SALUD		Sectorial	150.000	100	
ES12.2.2	Diseño e implementación de Programa "Cuidados paliativos para el cáncer"	SALUD		Sectorial	140.000	100	
ES12.2.3	Diseño e implementación de Programa de Integral de "Atención del Adulto Mayor"	SALUD	DIDECO	Sectorial	220.000	100	
ES12.2.4	Diseño e implementación de Programa de aumento de ecografías	SALUD		Sectorial	140.000	80	

Código Iniciativa	INICIATIVA	Responsable	Co-responsable	POSIBLE FINANCIMIENTO	MONTO (M$)	% INFORMADO 2023	OBSERVACIONES
ES12.2.5	Diseño e implementación de Programa "Acompañamiento del climaterio"	SALUD		Sectorial	158.000	100	
ES12.2.6	Diseño e implementación de Plan de reducción de inequidad en el acceso a la salud	SALUD		Sectorial	250.000	80	
ES12.2.7	Diseño e implementación de Programa de "Fortalecimiento de Equipo Rural"	SALUD		Sectorial	43.000	100	
ES12.3.1	Implementar acreditación de calidad del CESFAM	SALUD		Sectorial	90.000	80	
ES12.3.2	Diseñar e implementar Sistema de comunicación interna de red de salud local	SALUD		Propios	$120.000	80	
ES12.3.3	Diseñar e implementar Plan "Mejora continua de SOME"	SALUD		Propios	15.000	100	
ES12.3.4	Diseñar e implementar Plan "Mejora de satisfacción de usuarios"	SALUD		Propios	15.000	60	
ES12.4.1	Diseñar e implementar Plan "Mejora de abordaje de matriz de riesgo en salud"	SALUD		Propios	2.000	100	
ES12.4.2	Socializar Programa de atención de inmigrantes	SALUD		Propios	93.000	80	
ES12.5.1	Diseño de mecanismos de coordinación con SECPLAC para levantar	SALUD	SECPLAN	Propios	120.000	100	

Código Iniciativa	INICIATIVA	Responsable	Co-responsable	POSIBLE FINANCIMIENTO	MONTO (M$)	% INFORMADO 2023	OBSERVACIONES
	requerimientos de infraestructura en salud						
ES12.5.2	Diseñar e implementar Clínica Médica Móvil	SALUD		Gobierno Regional	150.000	0	
ES12.5.3	Transformar Servicio de Urgencias en SAPU	SALUD		Gobierno Regional	500.000	0	Actualmente se tiene un SUR, por lo que se busca la implementación de un SAPU para aumentar el horario a nocturno. Se ha trabajado en una gestión para lograr esta iniciativa.
ES12.5.4	Obtener resolución sanitaria para CESFAM y CESCOF Huillinco	SALUD	SECPLAN	Gobierno Regional	250.000	100	
ES12.5.5	Informatizar los establecimientos de salud	SALUD	SECPLAN	Propios	130.000	100	
ES12.5.6	Diseñar e implementar Plan de mantención de la radio comunicación	SALUD	SECPLAN	Propios	110.000	40	
ES12.6.1	Coordinar y articular interinstitucionalmente para el diseño de acciones convergentes	SALUD	DIDECO	Propios	50.000	60	
ES12.6.2	Implementar mecanismos de socialización interna como el COCOAS	SALUD	ADMINISTRACION	Propios	120.000	40	
ES12.6.3	Implementar gestión de reclamos	SALUD		Propios	50.000	100	
ES12.6.4	Implementación local de líderes de apoyo a la gestión	SALUD		Propios	60.000	60	
ES12.6.5	Implementar Consejo de Desarrollo Comunal	SALUD	ADMINISTRACION	Propios	48.000	100	

Código Iniciativa	INICIATIVA	Responsable	Co-responsable	POSIBLE FINANCIMIENTO	MONTO (M$)	% INFORMADO 2023	OBSERVACIONES
ES12.6.6	Implementar Consejo Consultivo adolescente	SALUD		Propios	12.000	100	
ES12.7.1	Ampliar mecanismo de seguimiento y evaluación de inversiones	SALUD		Propios	116.000	20	
ES12.8.1	Incorporar agente comunitaria Lahuentuchefe a los establecimientos de salud	SALUD	DIDECO	Propios	30.000	40	
ES11.1.3	Diseño e implementación del Plan de mejora de resultados académicos	EDUCACION		Propios-Sectorial	-	100	
ES11.2.1	Desarrollo de competencias de liderazgo de los Equipos Directivos	EDUCACION		Sectorial	50.000	60	
ES11.2.2	Evaluación sistemática de la pertinencia del curriculum	EDUCACION		Propios	10.000	100	
ES11.2.3	Evaluación y mejora continua de las practicas pedagógicas	EDUCACION		Propios	40.000	80	
ES11.2.4	Definir e implementar instancias y mecanismos formales de participación de los estudiantes en la gestión educativa.	EDUCACION		Propios	-	40	
ES11.2.5	Implementar gestión de formación y convivencia para el buen trato	EDUCACION		Propios	40.000	80	
ES11.2.6	Implementar gestión de formación de los Derechos de la Infancia	EDUCACION		Propios	40.000	60	
ES11.2.7	Instalar competencias en educadoras, docente	EDUCACION		Propios-Sectorial	50.000	40	

Código Iniciativa	INICIATIVA	Responsable	Co-responsable	POSIBLE FINANCIMIENTO	MONTO (M$)	% INFORMADO 2023	OBSERVACIONES
	básica y medios en apropiación curricular, diversificación de la enseñanza y comprensión de la enseñanza						
ES11.2.8	Diseñar e implementar la gestión de personas	EDUCACION		Propios-Sectorial	40.000	80	
ES11.2.9	Diseñar e implementar la gestión de recursos financieros	EDUCACION		Propios	-	80	
ES11.2.10	Diseñar e implementar la gestión de recursos educativos	EDUCACION		Propios	-	80	
ES2.1.1	Incorporar criterios de política comunal en los Fondo Concursable Municipal	ADMINISTRACION	SECPLAN	Propios	-	100	
ES10.1.1	Desarrollo de proyectos de vivienda con énfasis social	SECPLAN	Vivienda	Sectorial	-	100	
ES10.1.2	Formalización de los Mecanismos de coordinación con Comité de Vivienda	SECPLAN	Vivienda	Propios	-	100	
ES10.1.3	Plan de mantenimiento de viviendas	SECPLAN	Vivienda	Sectorial	700.000	40	
ES10.2.1	Diseño e implementación de Plan de incentivo de hábitat en la ruralidad	SECPLAN	Vivienda	Propios	20.000	0	
EJE ECONOMICO							
EE2.3.1	Diseño y desarrollo de ferias laborales y encuentros para ajustar la oferta de formación	DIDECO	Omil	Propios/Sence	40.000	100	

Código Iniciativa	INICIATIVA	Responsable	Co-responsable	POSIBLE FINANCIMIENTO	MONTO (M$)	% INFORMADO 2023	OBSERVACIONES
EE2.3.2	Diseño e implementación de Plan de formación para la competitividad de la comuna con criterios de inclusión	DIDECO	DIDEL	Propios/Sence	40.000	20	
EE2.3.3	Diseño e implementación de Plan de Apoyo a estudiantes egresados para su inserción laboral	DIDECO	EDUCACION	Propios/Sence	8.000	80	
ET5.3.4	Diseñar Política local de interculturalidad	SECPLAN	DIDECO	Propios	-	80	
EE2.4.1	Diseño e implementación de Programa de fomento de nivelación de estudios	DIDECO	Omil	Propios/Sence	8.000	100	
EE2.4.2	Diseño y evaluación del impacto de los programas de capacitación de oficios	DIDECO	Omil	Propios/Sence	16.000	100	
EE1.1.1	Implementación de Modelo Market Ready en Turismo	DIDEL	Turismo	Gobierno Regional	15.000	60	
EE1.1.2	Diseño de experiencias en microdestinos turísticos en función de las empresas existentes	DIDEL	Turismo	Propios	-.	40	
EE1.1.3	Plan de desarrollo de competencias en los pequeños productores para facilitar la asociatividad y encadenamiento productivos	DIDEL	Desarrollo sustentable	Sectorial	15.000	100	

Código Iniciativa	INICIATIVA	Responsable	Co-responsable	POSIBLE FINANCIMIENTO	MONTO (M$)	% INFORMADO 2023	OBSERVACIONES
EE1.1.4	Formar Organización de Multicultores	DIDEL	Org. Comunitarias	Propios	10.000	0	
EE1.1.5	Adquisición de Carro Móvil de Turismo	DIDEL	SECPLAN	Gobierno Regional	250.000	0	
EE1.2.1	Elaborar Plan Comunal de Turismo	DIDEL	SECPLAN	Gobierno Regional	10.000	100	
EE1.2.2	Inscribir denominación de origen de productos típicos de Chonchi	DIDEL	ADMINISTRACION	Sectorial	20.000	20	
EE1.2.3	Elaborar e implementar Plan de promoción y desarrollo de Zona Típica	DIDEL	ADMINISTRACION	Sectorial	5.000	40	
EE1.2.4	Elaborar e implementar Plan de gestión del SIPAM en la comuna	DIDEL	Desarrollo sustentable	Sectorial	2.000	60	
EE1.2.5	Diseño y construcción de planta de proceso para maquila de productos agrícolas	DIDEL	SECPLAN	Gobierno Regional	25.000	100	
EE1.2.6	Realizar diagnóstico de saneamiento de las tierras para producción	DIDEL	Desarrollo sustentable	Propios	$4.000	20	
EE1.2.7	Implementar sistemas innovadores para el desarrollo agropecuario	DIDEL	Desarrollo sustentable	Sectorial	30.000	60	
EE1.2.8	Diseñar e implementar estrategia agroecológica para el sector	DIDEL	Desarrollo sustentable	Propios	5.000	60	
EE1.2.9	Implementar caleta de pescadores diseñadas	DIDEL	SECPLAN	Sectorial	200.000	0	
EE1.2.10	Diseñar e implementar	DIDEL	Pesca	Sectorial	10.000	40	

Código Iniciativa	INICIATIVA	Responsable	Co-responsable	POSIBLE FINANCIMIENTO	MONTO (M$)	% INFORMADO 2023	OBSERVACIONES
	Proyecto de repoblamiento de algas y valor agregado						
EE1.2.11	Diseñar e implementar Proyecto de repoblamiento de especies asilvestradas en lagos	DIDEL	Pesca	Sectorial	10.000	0	
EE1.2.12	Diseñar e implementar Planta de proceso de productos del mar en Cucao	DIDEL	Pesca	Sectorial	80.000	40	
EE.1.3.1	Plan de desarrollo tecnológicos "smart destination" para las empresas de la comuna	DIDEL	Turismo	Sectorial	100.000	60	
EE2.1.1	Diseño e implementación Plan de promoción y desarrollo de diversidad e innovación de productos agropecuarios	DIDEL	Desarrollo sustentable	Propios	20.000	0	**Como PLAN, no existe.**
EE2.1.2	Diseño de calendario anual de activades turísticas	DIDEL	Turismo	Propios	7.000	100	
EE2.1.3	Realizar estudio de potencialidad de productos y servicios de la comuna	DIDEL	Desarrollo sustentable	Propios	10.000	20	
EE2.1.4	Diseño, elaboración y distribución de material promocional de destino	DIDEL	Turismo	Propios	8.000	100	
EE2.1.5	Diseño y habilitación de plataforma comunal de comercialización	DIDEL	Emprendimiento	Propios	4.000	40	
EE2.1.6	Implementar incubadora de negocios	DIDEL	Emprendimiento	Propios	20.000	20	

Código Iniciativa	INICIATIVA	Responsable	Co-responsable	POSIBLE FINANCIMIENTO	MONTO (M$)	% INFORMADO 2023	OBSERVACIONES
EE2.2.1	Diseño y promoción de cadenas de valor de los productos y servicios de la comuna	DIDEL	Desarrollo sustentable	Propios	6.000	40	
EE2.2.2	Generar alianzas con canales de distribución para promover la oferta turística de la comuna	DIDEL	Desarrollo sustentable	Propios	2.000	20	
EE2.2.3	Análisis de las potencialidades de las cadenas de valor	DIDEL	Desarrollo sustentable	Propios	12.000	40	
EE2.2.4	Plan de promoción de giras e iniciativas socio-productivas y culturales para temporada baja	DIDEL	Turismo	Sectorial	10.000	60	
EE2.2.5	Realizar análisis y propuestas de espacios físicos de comercialización de los productos locales	DIDEL	Desarrollo sustentable	Propios	-	80	
EE2.4.3	Realizar estudio de seguimiento de movilidad laboral de usuarios OMIL	DIDEL	Omil	Propios/Sence	10.000	100	
EE2.5.1	Realizar difusión de instrumentos de empleabilidad	DIDEL	Omil	Propios/Sence	38.000	100	
EE1.2.13	Construcción de letreros turísticos en diversos puntos de la comuna	SECPLAN	DIDEL	Propios	20.000	100	

Código Iniciativa	INICIATIVA	Responsable	Co-responsable	POSIBLE FINANCIMIENTO	MONTO (M$)	% INFORMADO 2023	OBSERVACIONES
EJE TERRITORIAL							
ET5.3.2	Diseño de Política de puesta en valor del Patrimonio	SECPLAN	DIDECO	Propios	-	100	
ET5.3.3	Diseño de Política de Equidad e Inclusión	SECPLAN	DIDECO	Propios	-	80	
ET2.1.1	Diseño e implementación de Plan de Seguimiento y control de caminos	DOM	DOM/OPERACIONES	Propios	30.000	40	
ET8.1.2	Adquisición de implementos y equipos de seguridad y contingencia.	DOM	Emergencia	Propios	20.000	20	
ET8.1.3	Diseñar e implementar protocolos de seguridad al interior de la Municipalidad	DOM	ADMINISTRACION	Propios	10.000	80	
ET8.2.1	Actualizar Plan de Emergencia	DOM	Emergencia	Propios	15.000	100	
ET9.1.1	Reuniones periódicas de coordinación, planificación y evaluación.	DOM	Emergencia	Propios	-	100	
ET6.1.3	Sistema de recolección de RSD, Sector Chonchi Urbano	SECPLAN	Medio Ambiente	Sectorial	600.000	80	
ET5.1.4	Aplicar zonificación de uso de borde costero ZUBC	SECPLAN	DIDEL/DIDECO	Propios	10.000	0	
ET7.1.1	Diseño e implementación de Plan de tenencia responsables de animales de compañía	DIDECO	Medio Ambiente	Propios	25.000	100	
ET7.1.2	Diseño e implementación de Plan de medidas de protección del	DOM	Medio Ambiente	Propios	20.000	40	

Código Iniciativa	INICIATIVA	Responsable	Co-responsable	POSIBLE FINANCIMIENTO	MONTO (M$)	% INFORMADO 2023	OBSERVACIONES
	ganado de animales abandonados						
ET7.1.3	Diseño e implementación de Programa de Esterilización	SECPLAN	Medio Ambiente	Propios	50.000	80	
ET1.1.1	Saneamiento de terrenos de interés público para implementar soluciones de servicios básicos	SECPLAN	DOM	Sectorial	120.000	60	Trabajo en ejecución durante 4 años, con equipos exclusivos para trabajar en el saneamiento de lotes irregulares para implementar soluciones de servicios básicos.
ET1.1.10	Asistencia técnica de agua potable y saneamiento sanitario urbano y rural	SECPLAN	DOM	Regional-Sectorial	18.000	100	
ET1.1.11	Asistencia legal para proyecto de saneamiento sanitario	SECPLAN	DOM	Regional-Sectorial	15.000	100	
ET1.1.12	Construcción de redes de agua potable Calle Gabriela Mistral	SECPLAN	DOM	Regional-Sectorial	47.000	100	
ET1.1.13	Saneamiento sanitario Juan Pablo II	SECPLAN	DOM	Regional-Sectorial	116.000	100	
ET1.1.14	Evaluar tecnologías disponibles para implementar cosecha y almacenamiento de agua lluvia	SECPLAN	DOM	Propios	10.000	20	
ET1.1.15	Construcción de alcantarillado y agua potable Pasaje Dalila	SECPLAN	DOM	Regional-Sectorial	80.000	100	
ET1.1.16	Construcción de alcantarillado y agua	SECPLAN	DOM	Regional-Sectorial	400.000	40	

Código Iniciativa	INICIATIVA	Responsable	Co-responsable	POSIBLE FINANCIMIENTO	MONTO (M$)	% INFORMADO 2023	OBSERVACIONES
	potable Sector O'Higgins						
ET1.1.17	Construcción de alcantarillado y agua potable Sector La Marina	SECPLAN	DOM	Regional-Sectorial	362.000	40	
ET1.1.18	Construcción de alcantarillado y agua potable Sector Centenario (Norte y Sur)	SECPLAN	DOM	Regional-Sectorial	394.000	40	
ET1.1.19	Construcción de alcantarillado y agua potable Sector Esmeralda y Bellavista	SECPLAN	DOM	Regional-Sectorial	450.000	40	
ET1.1.2	Mejoramiento y ampliación de APR Huillinco	SECPLAN	DOM	Regional-Sectorial	382.000	100	
ET1.1.20	Estudio para la instalación de servicio de APR Sector Cahuala-Copio	SECPLAN	DOM	Regional-Sectorial	30.000	40	
ET1.1.21	Construcción Pozo profundo Sector Natri	SECPLAN	DOM	Regional-Sectorial	60.000	100	
ET1.1.22	Habilitación de sondaje APR Villa O'Higgins	SECPLAN	DOM	Regional-Sectorial	25.000	100	
ET1.1.23	Habilitación de sondaje APR Cucao	SECPLAN	DOM	Regional-Sectorial	18.000	40	
ET1.1.24	Asistencia técnica para levantamiento de información situación sanitaria de distintas localidades	SECPLAN	DOM	Propios	33.000	100	
ET1.1.25	Estudio hidrogeológico, geofísico y construcción de pozo profundo con caudal garantizado Sector Terao	SECPLAN	DOM	Regional-Sectorial	120.000	100	

Código Iniciativa	INICIATIVA	Responsable	Co-responsable	POSIBLE FINANCIMIENTO	MONTO (M$)	% INFORMADO 2023	OBSERVACIONES
ET1.1.26	Extensión de red de sistema de agua potable rural Sector Tara	SECPLAN	DOM	Regional-Sectorial	33.000	100	
ET1.1.27	Adquisición de Camiones para uso municipal	SECPLAN	DOM	Regional-Sectorial	60.000	100	
ET1.1.3	Construcción APR Quilipulli - Romazal	SECPLAN	DOM	Regional-Sectorial	641.000	100	
ET1.1.4	Construcción APR Pindaco-Quitripulli	SECPLAN	DOM	Regional-Sectorial	746.000	100	
ET1.1.5	Construcción APR Tarahuin	SECPLAN	DOM	Regional-Sectorial	462.000	100	
ET1.1.6	Construcción APR Púlpito	SECPLAN	DOM	Regional-Sectorial	551.000	100	
ET1.1.7	Construcción APR Terao	SECPLAN	DOM	Regional-Sectorial	721.000	100	
ET1.1.8	Construcción Pozo profundo Canan	SECPLAN	DOM	Regional-Sectorial	60.000	100	
ET1.1.9	Estudio de ingeniería para la instalación de APR Dicham	SECPLAN	DOM	Regional-Sectorial	25.000	100	
ET1.2.1	Habilitación de suministro de energía eléctrica Sector Nalhuitad	SECPLAN	DOM	Regional-Sectorial	68.000	100	
ET1.2.2	Habilitación de suministro de energía eléctrica Sector Tara	SECPLAN	DOM	Regional-Sectorial	117.000	100	
ET1.2.3	Habilitación de suministro de energía eléctrica Sector Tepuheico	SECPLAN	DOM	Regional-Sectorial	150.000	40	
ET1.2.4	Habilitación de redes eléctricas ST Rauco	SECPLAN	DOM	Regional-Sectorial	49.000	100	
ET1.2.5	Habilitación de redes eléctricas ST Dicham	SECPLAN	DOM	Regional-Sectorial	54.000	100	
ET1.2.6	Habilitación de suministro de energía eléctrica Sector Petanes	SECPLAN	DOM	Regional-Sectorial	227.000	100	

Código Iniciativa	INICIATIVA	Responsable	Co-responsable	POSIBLE FINANCIMIENTO	MONTO (M$)	% INFORMADO 2023	OBSERVACIONES
ET1.2.7	Habilitación SSEE Vilupulli	SECPLAN	DOM	Regional-Sectorial	52.000	100	
ET1.2.8	Asistencia técnica eléctrica	SECPLAN	DOM	Propios	12.000	100	
ET2.1.10	Subsidio de transporte Sector Quiao	SECPLAN	DIDECO	Sectorial	50.000	0	Cuando se planteó el subsidio, no había dirección de tránsito, aun así, se intentó buscar una solución enviando oficios a la subsecretaria de transporte, pero no se logró obtener dicha solución.
ET2.1.11	Subsidio de transporte Sector Rauco-Quinched	SECPLAN	DIDECO	Sectorial	50.000	0	Cuando se planteó el subsidio, no había dirección de tránsito, aun así, se intentó buscar una solución enviando oficios a la subsecretaria de transporte, pero no se logró obtener dicha solución.
ET2.1.12	Subsidio de transporte Sector Tepuhueico	SECPLAN	DIDECO	Sectorial	50.000	0	Cuando se planteó el subsidio, no había dirección de tránsito, aun así, se intentó buscar una solución enviando oficios a la subsecretaria de transporte, pero no se logró obtener dicha solución.

Código Iniciativa	INICIATIVA	Responsable	Co-responsable	POSIBLE FINANCIMIENTO	MONTO (M$)	% INFORMADO 2023	OBSERVACIONES
ET2.1.2	Reposición Pasarela Huentemó y sus accesos	SECPLAN	DOM	Regional-Sectorial	110.000	100	
ET2.1.3	Reposición de paraderos Chonchi Urbano	SECPLAN	DOM	Regional-Sectorial	16.000	100	
ET2.1.4	Mejoramiento veredas calle José Pinto Pérez, Sector CESFAM	SECPLAN	DOM	Regional-Sectorial	60.000	100	
ET2.1.5	Reposición de maquinaria municipal para la conservación de caminos secundarios	SECPLAN	DOM	Regional-Sectorial	400.000	100	
ET2.1.6	Subsidio de transporte Sector Huicha Alto	SECPLAN	DIDECO	Sectorial	50.000	0	Cuando se planteó el subsidio, no había dirección de tránsito, aun así, se intentó buscar una solución enviando oficios a la subsecretaria de transporte, pero no se logró obtener dicha solución.
ET2.1.7	Subsidio de transporte Sector Notuco Alto	SECPLAN	DIDECO	Sectorial	50.000	0	Cuando se planteó el subsidio, no había dirección de tránsito, aun así, se intentó buscar una solución enviando oficios a la subsecretaria de transporte, pero no se logró obtener dicha solución.

Código Iniciativa	INICIATIVA	Responsable	Co-responsable	POSIBLE FINANCIMIENTO	MONTO (M$)	% INFORMADO 2023	OBSERVACIONES
ET2.1.8	Subsidio de transporte Sector Rauco	SECPLAN	DIDECO	Sectorial	50.000	0	Cuando se planteó el subsidio, no había dirección de tránsito, aun así, se intentó buscar una solución enviando oficios a la subsecretaria de transporte, pero no se logró obtener dicha solución.
ET2.1.9	Subsidio de transporte Sector Quitripulli-Romazal	SECPLAN	DIDECO	Sectorial	50.000	0	Cuando se planteó el subsidio, no había dirección de tránsito, aun así, se intentó buscar una solución enviando oficios a la subsecretaria de transporte, pero no se logró obtener dicha solución.
ET2.2.1	Articular con las instituciones pertinentes la conectividad digital a los sectores rurales	SECPLAN	DIDECO	Propios	10.000	60	
ET3.1.1	Diseño de estrategia de intervención del espacio público	SECPLAN	DOM	Propios	10.000	100	
ET3.1.2	Catastro de espacios públicos	SECPLAN	DOM	Propios	10.000	100	
ET3.2.1	Reposición plazoleta Sector San Carlos	SECPLAN	DOM	Regional-Sectorial	80.000	100	
ET3.2.10	Construcción pórtico de acceso a la comuna	SECPLAN	DOM	Regional-Sectorial	80.000	40	
ET3.2.12	Mejoramiento bodega municipal	SECPLAN	DOM	Regional-Sectorial	18.000	100	

Código Iniciativa	INICIATIVA	Responsable	Co-responsable	POSIBLE FINANCIMIENTO	MONTO (M$)	% INFORMADO 2023	OBSERVACIONES
ET3.2.13	Mejoramiento integral Liceo Manuel Jesús Andrade	SECPLAN	DOM	Regional-Sectorial	146.000	100	
ET3.2.14	Reposición Escuela Rural Quitripulli	SECPLAN	DOM	Regional-Sectorial	1.500	80	
ET3.2.15	Reposición Escuela Rural Huillinco	SECPLAN	DOM	Regional-Sectorial	**1.600**	**40**	
ET3.2.16	Reposición Posta de Salud Rural Cucao	SECPLAN	DOM	Regional-Sectorial	**450**.000	**100**	
ET3.2.17	Ampliación CESFAM	SECPLAN	DOM	Regional-Sectorial	**300**.000	**80**	
ET3.2.18	Construcción CECOF Natri Bajo	SECPLAN	DOM	Regional-Sectorial	**450**.000	**60**	
ET3.2.19	Conservación Gimnasio Fiscal de Chonchi	SECPLAN	DOM	Regional-Sectorial	**256**.000	**80**	
ET3.2.2	Mejoramiento cancha de futbol Sector Rauco	SECPLAN	DOM	Regional-Sectorial	**60**.000	**100**	
ET3.2.20	Reposición Teatro Municipal de Chonchi	SECPLAN	DOM	Regional-Sectorial	**1.800**	**20**	
ET3.2.21	Reposición Edificio Consistorial	SECPLAN	DOM	Regional-Sectorial	**1.700**	**20**	
ET3.2.22	Construcción Cuartel 2a Compañía de Bomberos	SECPLAN	DOM	Regional-Sectorial	**600**.000	**80**	
ET3.2.23	Construcción Centro Deportivo Municipal	SECPLAN	DOM	Regional-Sectorial	**800**.000	**60**	
ET3.2.24	Construcción / Habilitación de Feria de productos locales	SECPLAN	DOM	Regional-Sectorial	**60**.000	**60**	
ET3.2.25	Construcción Cementerio Municipal	SECPLAN	DOM	Regional-Sectorial	**800**.000	**20**	
ET3.2.26	Construcción Terminal de Buses Municipal	SECPLAN	DOM	Regional-Sectorial	**1.200**	**0**	No se ha logrado desarrollar debido al desvío que produce el

Código Iniciativa	INICIATIVA	Responsable	Co-responsable	POSIBLE FINANCIMIENTO	MONTO (M$)	% INFORMADO 2023	OBSERVACIONES
							bypass respecto al área urbana de Chonchi, sumado a la baja frecuencia de buses que ingresan al centro de la comuna. A esto se agrega la dificultad para adquirir terrenos, ya que la municipalidad no dispone de propiedades disponibles y el alto valor del metro cuadrado en la zona representa una limitación adicional para avanzar en esta iniciativa.
ET3.2.27	Construcción Centro de Adulto Mayor	SECPLAN	DOM	Regional-Sectorial	**200**.000	**100**	
ET3.2.28	Construcción de Corral Municipal	SECPLAN	DOM	Regional-Sectorial	**180**.000	**0**	No se tienen terrenos municipales disponibles
ET3.2.29	Evaluación de infraestructura y emplazamiento de Parque Municipal	SECPLAN	DOM	Regional-Sectorial	**5**.000	**20**	
ET3.2.3	Reposición cacha de futbol Sector Terao	SECPLAN	DOM	Regional-Sectorial	**60**.000	**80**	
ET3.2.30	Reposición de Sistema de Aguas Lluvias y mejoramiento de veredas Sargento Candelaria, acceso COPEC	SECPLAN	DOM	Regional-Sectorial	**200**.000	**100**	
ET3.2.31	Adquisición de terreno para construcción de	SECPLAN	DOM	Regional-Sectorial	**300**.000	**20**	

Código Iniciativa	INICIATIVA	Responsable	Co-responsable	POSIBLE FINANCIMIENTO	MONTO (M$)	% INFORMADO 2023	OBSERVACIONES
	Cementerio Municipal						
ET3.2.32	Adquisición de terreno para Parque Municipal	SECPLAN	DOM	Regional-Sectorial	**150**.000	**0**	Los terrenos en Chonchi tienen un valor muy por encima a la capacidad monetaria municipal. Pero se está buscando recursos y terrenos.
ET3.2.33	Mejoramiento de veredas Calle José Pinto Pérez, Sector CESFAM	SECPLAN	DOM	Regional-Sectorial	**60**.000	**100**	
ET3.2.34	Demarcación vial Chonchi Urbano	SECPLAN	DOM	Regional-Sectorial	**350**.000	**100**	
ET3.2.35	Construcción de Parque Municipal Sector Cucao	SECPLAN	DOM	Regional-Sectorial	**150**.000	**0**	Los terrenos en Chonchi tienen un valor muy por encima a la capacidad monetaria municipal. Pero se está buscando recursos y terrenos.
ET3.2.36	Habilitación de mobiliario urbano	SECPLAN	DOM	Regional-Sectorial	**60**.000	**60**	
ET3.2.37	Mejoramiento de Caseta de Información Turística	SECPLAN	DOM	Regional-Sectorial	**60**.000	**0**	-
ET3.2.38	Construcción de semáforos, Chonchi Urbano	SECPLAN	DOM	Regional-Sectorial	**80**.000	**60**	
ET3.2.39	Construcción de ciclovía Chonchi Urbano	SECPLAN	DOM	Regional-Sectorial	**200**.000	**0**	Se propicia una ciclovía hacia Huillinco
ET3.2.4	Reposición Plaza de Armas	SECPLAN	DOM	Regional-Sectorial	**350**.000	**60**	
ET3.2.40	Mejoramiento de Borde Costero, Chonchi Urbano	SECPLAN	DOM	Regional-Sectorial	**2.000**	**100**	

Código Iniciativa	INICIATIVA	Responsable	Co-responsable	POSIBLE FINANCIMIENTO	MONTO (M$)	% INFORMADO 2023	OBSERVACIONES
ET3.2.41	Mejoramiento de Borde Costero, Sector Natri	SECPLAN	DOM	Regional-Sectorial	**1.000**	**0**	.
ET3.2.42	Mejoramiento de Borde Costero, Sector Huillinco	SECPLAN	DOM	Regional-Sectorial	**1.500**	**60**	
ET3.2.43	Reposición y Adquisición de camionetas para transporte municipal	SECPLAN	DOM	Regional-Sectorial	**28**.000	**100**	
ET3.2.44	Mejoramiento de Centro Cultural	SECPLAN	DOM	Regional-Sectorial	**60**.000	**0**	El diseño entregado, era demasiado gigante, por lo que sería una infraestructura muy costosa en su mantención.
ET3.2.45	Construcción sistemas de señalización de tránsito Sector Notuco y Púlpito	SECPLAN	DOM	Regional-Sectorial	**60**.000	**100**	
ET3.2.46	Construcción sistemas de señalización de tránsito Sector Huillinco y Natri	SECPLAN	DOM	Regional-Sectorial	**60**.000	**100**	
ET3.2.47	Reposición e iluminación de diversas garitas de la comuna	SECPLAN	DOM	Regional-Sectorial	**60**.000	**100**	
ET3.2.48	Construcción sistema de señalización de tránsito en diversos puntos	SECPLAN	DOM	Propios	**25**.000	**100**	
ET3.2.49	Mejoramiento de Mercado Municipal	SECPLAN	DOM	Propios	**250**.000	**0**	
ET3.2.5	Mejoramiento de Parque Vecinal	SECPLAN	DOM	Regional-Sectorial	**300**.000	**0**	No se llegó a un acuerdo para la compra del terreno proyectado.

Código Iniciativa	INICIATIVA	Responsable	Co-responsable	POSIBLE FINANCIMIENTO	MONTO (M$)	% INFORMADO 2023	OBSERVACIONES
ET3.2.6	Mejoramiento de plaza Sector Rauco	SECPLAN	DOM	Regional-Sectorial	**50**.000	**100**	
ET3.2.7	Mejoramiento multicancha Sector Púlpito (Escuela)	SECPLAN	DOM	Regional-Sectorial	**60**.000	**100**	
ET3.2.8	Mejoramiento plaza Huillinco	SECPLAN	DOM	Regional-Sectorial	**30**.000	**100**	
ET3.2.9	Construcción de espacios públicos Sector Nalhuitad	SECPLAN	DOM	Regional-Sectorial	**80**.000	**20**	
ET4.1.1	Implementar metodología de participación ciudadana	SECPLAN	DIDECO		**10**.000	**60**	
ET5.1.1	Actualización de Plano Regulador y planos de detalle	SECPLAN	DOM	Propios	**120**.000	**80**	
ET5.1.2	Diseño y puesta en marcha PLADECO 2018-2025	SECPLAN	Todas las direcciones	Propios	**12**.000	**100**	
ET5.1.3	Implementar PROT y ERD como marco local de planificación	SECPLAN	DIDEL	Propios	**5**.000	**80**	
ET5.1.5	Instalar análisis territorial SIG para la gestión municipal	SECPLAN	ADMINISTRACION	Propios	**30**.000	**0**	Se busca tener a futuro una herramienta SIG, pero en la actualidad no se ha ejecutado la iniciativa.
ET5.2.1	Planificación de Pequeñas Localidades	SECPLAN	Vivienda	Propios	**300**.000	**100**	
ET5.2.2	Diseñar y publicar ordenanza local para el ordenamiento territorial sustentable	SECPLAN	Medio Ambiente	Propios	-	**20**	
ET5.3.1	Diseño de Política de Sustentabilidad	SECPLAN	Medio Ambiente	Propios	-	**40**	
ET6.1.1	Implementación Plan de RSD	SECPLAN	Medio Ambiente	Propios	**10**.000	**60**	

Código Iniciativa	INICIATIVA	Responsable	Co-responsable	POSIBLE FINANCIMIENTO	MONTO (M$)	% INFORMADO 2023	OBSERVACIONES
ET6.1.2	Reposición contenedores de RSD	SECPLAN	Medio Ambiente	Sectorial	**80**.000	**100**	
ET6.1.4	Instalaciones de Puntos Limpios	SECPLAN	Medio Ambiente	Sectorial	**75**.000	**100**	
ET6.1.5	Mantener el vertedero municipal según disposiciones medioambientales vigentes	SECPLAN	Medio Ambiente	Sectorial	**450**.000	**80**	
ET6.2.1	Promover RSE en las empresas de la comuna, especialmente en el uso de recursos naturales y manejo de residuos	SECPLAN	Medio Ambiente	Propios	**50**.000	**20**	
ET6.2.2	Diseño y puesta en marcha de Ordenanzas relativas a RSD	SECPLAN	Medio Ambiente	Propios	**10**.000	**60**	
ET6.3.1	Diseño y puesta en marcha de Ordenanzas relativas al manejo ambiental	SECPLAN	Medio Ambiente	Propios	**10**.000	**80**	
EJE INSTITUCIONAL							
EI1.1.1	Implementar Sistemas de Control de Gestión según Plan de Mejoramiento Municipal	CONTROL	Todas las direcciones	Sectorial	**4**.000	**100**	
EI1.1.2	Implementar instancias de coordinación intradirección y entre direcciones para función de planificación estratégica	ADMINISTRACION	SECRETARIA	Propios	**1**.000	**80**	
EI1.1.3	Integrar en las instancias de coordinación a Corporación de educación, salud y atención del menor	ADMINISTRACION	CORPORACION	Propios		**80**	

Código Iniciativa	INICIATIVA	Responsable	Co-responsable	POSIBLE FINANCIMIENTO	MONTO (M$)	% INFORMADO 2023	OBSERVACIONES
EI1.2.1	Actualizar organización interna para sustentar planificación estratégica	ADMINISTRACION		Propios		**100**	
EI1.2.2	Realizar auditoría de gestión de la Dirección de AyF	CONTROL	Todas las direcciones	Propios	**10**.000	**100**	
EI2.1.1	Implementar procedimiento de ingreso de personal (Reclutamiento, selección, contratación, acogida e inducción)	FINANZAS	Todas las direcciones	Propios	**-**	**0**	No se tiene una dirección de personal. Por ende, no se puede mejorar la selección y reclutamiento de personal.
EI2.2.1	Implementar procedimientos de mantención de personal (Remuneraciones, bienestar, condiciones de trabajo y clima laboral.	FINANZAS	ADMINISTRACION	Propios	**12**.000	**80**	
EI2.3.1	Implementar procedimiento de desarrollo del RRH como Capacitación, Control de gestión, Evaluación de desempeño, promoción, desvinculación del municipio.	FINANZAS	ADMINISTRACION	Propios	**-**	**80**	
EI3.1.1	Diagnóstico de las condiciones y ambientes de trabajo seguros y saludables	ADMINISTRACION	Comité Paritario/Finanzas	Propios	**2**.000	**80**	
EI3.1.2	Implementación de la normativa de seguridad y salud en el trabajo	ADMINISTRACION	Comité Paritario/Finanzas	Propios	**5**.000	**80**	

Código Iniciativa	INICIATIVA	Responsable	Co-responsable	POSIBLE FINANCIMIENTO	MONTO (M$)	% INFORMADO 2023	OBSERVACIONES
EI3.2.1	Difusión, promoción, capacitación y formación anual en materias de seguridad y salud en el trabajo	ADMINISTRACION	Comité Paritario/Finanzas	Propios	**2**.000	**80**	
EI3.2.2	Fortalecer el Comité Paritario y delegados de prevención, promoviendo el dialogo social en materia de seguridad y salud en el trabajo.	ADMINISTRACION	SEGURIDAD	Propios	**5**.000	**100**	
EI3.2.3	Registro de accidentes del trabajo y enfermedades profesionales, cumpliendo las medidas y recomendaciones de seguridad y salud en el trabajo propuestas por el organismo administrador del seguro de la ley 16.744	ADMINISTRACION	SEGURIDAD	Propios	-	**100**	
EI4.1.1	Fortalecer las instituciones, marcos y actores de la gobernanza	ADMINISTRACION	DIDECO	Propios	**4**.000	**80**	
EI4.1.2	Establecer un mecanismo de medición y mejoramiento de los servicios municipales	ADMINISTRACION	Todas las direcciones	Propios	**5**.000	**100**	
EI4.1.3	Implementar sistema de comunicación con usuarios y organizaciones de usuarios respecto de iniciativas municipales	ADMINISTRACION	Todas las direcciones	Propios	**2**.000	**80**	
EI4.2.1	Establecer y/o actualizar políticas y procesos en la	ADMINISTRACION	Todas las direcciones	Propios	-	**80**	

Código Iniciativa	INICIATIVA	Responsable	Co-responsable	POSIBLE FINANCIMIENTO	MONTO (M$)	% INFORMADO 2023	OBSERVACIONES
	prestación de los servicios municipales						
EI4.2.2	Determinar línea base de los servicios municipales según Plan de Mejoramiento Municipal	ADMINISTRACION	Todas las direcciones	Sectorial	**3**.000	**80**	
EI4.2.3	Diseñar e implementar un Plan de Mejoramiento de los estándares de desempeño de los servicios municipales	ADMINISTRACION	Todas las direcciones	Sectorial	**5**.000	**80**	
EI4.2.4	Digitalizar la prestación de los servicios municipales	ADMINISTRACION	Todas las direcciones	Sectorial	**20**.000	**40**	

Fuente: Mapocho Consultores, 2025.

Grado de Avance de los Proyectos por Ámbito de Desarrollo del PLADECO 2018-2025

Considerando el estado global de los proyectos (266) y sus grados de avance según las categorías de análisis establecidas para el PLADECO 2018-2025, se identifican los siguientes porcentajes: Tabla N°2: Categorías de análisis de los proyectos contenidos PLADECO 2018-2025

Índice de avance	Nivel de ejecución	Cantidad de iniciativas	Porcentaje
0%	Sin grado de avance	28	10,5%
20%	Proyecto en etapa de perfil	24	9,0%
40%	Proyecto en etapa de diseño	24	9,0%
60%	Proyecto con diseño aprobado	24	9,0%
80%	Proyecto en ejecución	49	18,4%
100%	Proyecto ejecutado.	117	44,1%
TOTAL		266	100%

Fuente: Mapocho Consultores, 2025.

El análisis del nivel de ejecución de las 266 iniciativas del PLADECO vigente de Chonchi muestra un avance significativo en términos generales, aunque persisten desafíos en algunas etapas tempranas del ciclo de proyecto.

La mayoría de las iniciativas (117, equivalentes al 44,10%) han sido ejecutadas, lo que representa un cumplimiento importante de los objetivos establecidos en el periodo. A esto se suma un 18,40% (49 iniciativas) que se encuentra actualmente en ejecución, lo que indica un avance activo y reciente en varios frentes.

Por otro lado, un 27% de las iniciativas (72 en total) se distribuye equitativamente entre las etapas de perfil, diseño y diseño aprobado (24 en cada una), lo que evidencia que un número relevante de proyectos aún no logra consolidarse completamente, permaneciendo en fases preparatorias o intermedias.

Finalmente, 28 iniciativas (10,50%) no presentan grado de avance, lo que sugiere la existencia de obstáculos para su formulación o priorización efectiva dentro del periodo de vigencia del plan.

Si agrupamos los índices de avance en tres categorías —proyectos ejecutados en su totalidad (100%), proyectos en ejecución (entre 1% y 80%) y proyectos no ejecutados (0%)—, se puede representar gráficamente el estado de avance general del PLADECO de Chonchi. Esta categorización permite una lectura más sintética del nivel de cumplimiento del plan.

Gráfico Global de porcentaje de iniciativas ejecutadas en relación con los ejes temáticos en el Plan de Acción PLADECO 2018–2025

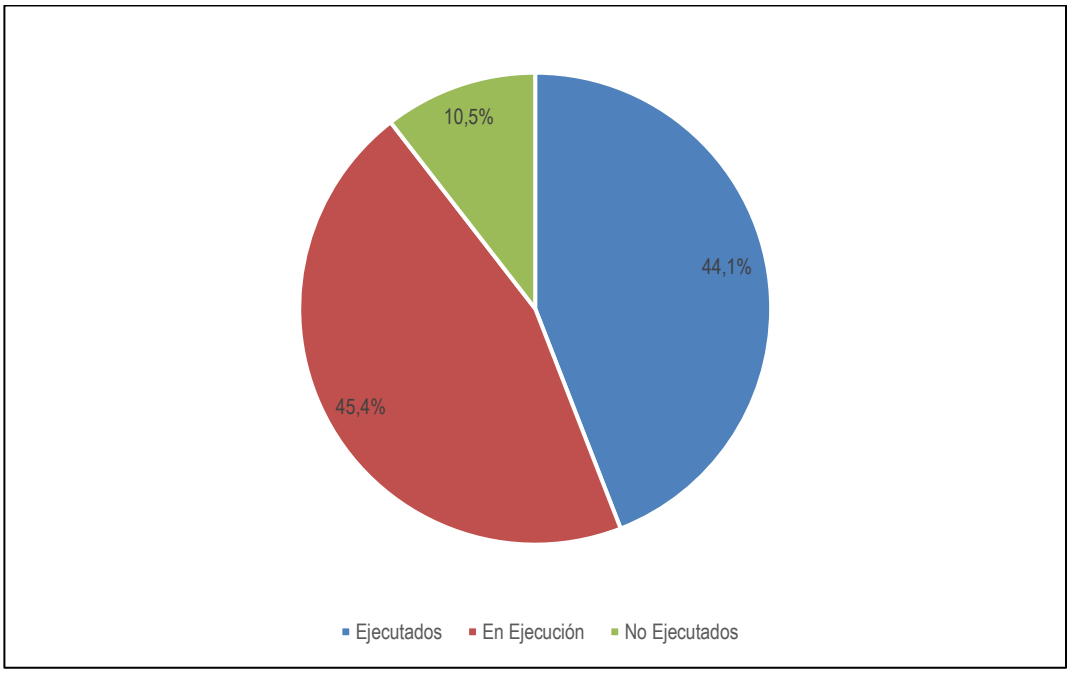

Fuente: Mapocho Consultores, 2025.

Del total de 266 iniciativas contenidas en el PLADECO vigente, 117 proyectos (44,1%) han sido completamente ejecutados, lo que refleja un cumplimiento sustantivo de los objetivos

planteados en el periodo. A estos se suman 121 iniciativas (45,4%) que se encuentran actualmente en alguna etapa de ejecución, lo que evidencia una gestión activa y en desarrollo por parte del municipio.

Por otra parte, 28 iniciativas (10,5%) no presentan ningún grado de avance, lo cual indica la existencia de ciertas barreras que impidieron su formulación, priorización o puesta en marcha. Este grupo representa un punto crítico a considerar en la actualización del instrumento, ya que podría requerir revisión, reformulación o incluso su reemplazo por proyectos más viables o pertinentes para el nuevo ciclo.

En conjunto, los datos muestran que el 89,5% de las iniciativas ha alcanzado algún grado de avance, lo que entrega una base significativa sobre la cual proyectar la planificación del próximo periodo.

A continuación, se presenta la cantidad de cumplimiento de las iniciativas en relación a los ejes temáticos.

Gráfico Global de iniciativas ejecutadas por año en relación con la línea de acción en el Plan de Acción PLADECO 2018–2025

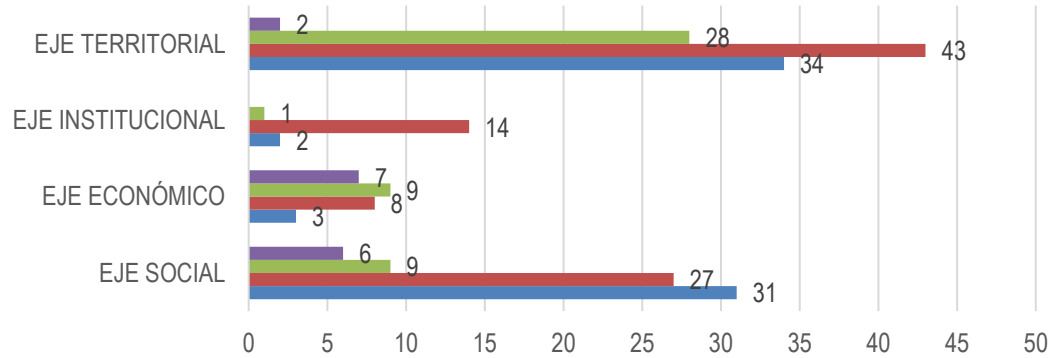

	EJE SOCIAL	EJE ECONÓMICO	EJE INSTITUCIONAL	EJE TERRITORIAL
Iniciativas comenzadas 2021	6	7	0	2
Iniciativas comenzadas 2020	9	9	1	28
Iniciativas comenzadas 2019	27	8	14	43
Iniciativas comenzadas 2018	31	3	2	34

Fuente: Mapocho Consultores, 2025.

En el año 2018, se iniciaron 70 iniciativas, lo que representa un 26,3 % del total del plan. Dentro de ellas, el Eje Territorial lideró con 34 iniciativas (12,8 % del total) y el Eje Social con 31 (11,7 %). El Eje Económico apenas alcanzó 3 iniciativas (1,1 %) y el Institucional solo 2 (0,8 %). Esto indica una fuerte orientación inicial hacia la infraestructura y lo social, postergando las áreas económicas e institucionales.

Durante 2019, se observó el mayor impulso del periodo, con 92 iniciativas iniciadas, equivalente al 34,6 % del total. El Eje Territorial volvió a ser el más activo con 43 iniciativas (16,2 %), seguido por el Eje Social con 27 (10,2 %). El Eje Institucional tuvo un aumento significativo con 14 iniciativas (5,3 %), mientras que el Eje Económico duplicó su número respecto al año anterior con 8 iniciativas (3,0 %). Este año marca un punto alto en la ejecución general del plan.

En el año 2020, la ejecución bajó a 46 iniciativas, es decir, un 17,3 % del total. El Eje Territorial lideró nuevamente con 28 iniciativas (10,5 %), seguido por el Eje Económico con 9 (3,4 %) y el Eje Social con 9 también (3,4 %). El Institucional tuvo solo una nueva iniciativa (0,4 %), mostrando una baja notoria en esta área.

Finalmente, en 2021 solo se iniciaron 12 iniciativas, lo que equivale a un 4,5 % del total. En este año, el Eje Social y el Económico registraron 6 (2,3 %) y 7 (2,6 %) iniciativas respectivamente, mientras que el Eje Territorial disminuyó drásticamente a solo 2 (0,8 %). El Eje Institucional no registró nuevas iniciativas (0 %), lo que marca una desaceleración general de la implementación.

Conclusiones.

El Plan de Acción del PLADECO vigente muestra un desempeño global positivo en cuanto a su implementación, con un 89,5% de las iniciativas presentando algún grado de avance, y destacando un 44,1% de proyectos completamente ejecutados (117 iniciativas). Este nivel de cumplimiento sugiere un esfuerzo sostenido de parte del municipio por avanzar en la concreción de las metas establecidas, aunque también evidencia ciertas brechas en fases tempranas del ciclo de proyectos, particularmente aquellas que aún se encuentran en etapa de perfil o diseño (72 iniciativas en total).

Al observar la evolución temporal de la ejecución, se identifican tres momentos distintos. El año 2018 marcó un inicio enfocado en los ámbitos social y territorial, mientras que 2019 representó el punto más alto en la implementación, con una fuerte expansión en todos los ejes, incluido un repunte importante del eje institucional. A partir de 2020, se registra una desaceleración paulatina del ritmo de ejecución, profundizada en 2021, año en que la cantidad de nuevas iniciativas disminuyó significativamente, especialmente en los ejes institucional y territorial.

En cuanto a la distribución por ámbitos de desarrollo, el Eje Territorial concentró el mayor número de iniciativas durante todo el período, reflejando una orientación hacia intervenciones en infraestructura y ordenamiento. Le sigue el Eje Social, con una participación también relevante, mientras que los ejes Económico e Institucional presentan una menor densidad de iniciativas, lo que sugiere un espacio de mejora para futuras planificaciones, especialmente si se busca un desarrollo comunal más equilibrado e integral.

Finalmente, la existencia de un 10,5% de iniciativas sin ningún grado de avance (28 en total) representa un punto crítico que debe ser abordado en la formulación del nuevo instrumento. Ya sea por razones de factibilidad técnica, falta de financiamiento o cambios de prioridad, estas iniciativas requieren una revisión que permita decidir si deben reformularse, priorizarse nuevamente o reemplazarse por proyectos más pertinentes a las demandas actuales del territorio.

17.1.- LAS INVERSIONES EFECTUADAS EN RELACIÓN CON LOS PROYECTOS CONCLUIDOS EN EL PERIODO Y AQUELLOS EN EJECUCIÓN, SEÑALANDO ESPECÍFICAMENTE LAS FUENTES DE FINANCIAMIENTO. -

Los lineamientos comunales, en relación a la inversión pública local, están enfocados en desarrollar iniciativas que potencien los ejes detonantes de nuestra comuna. Es así, que las iniciativas desarrolladas y en proceso de formulación, apuntan directamente a la generación de condiciones básicas mínimas como agua potable rural, electrificación, alumbrado público, alcantarillado, pavimentos, mejoramiento de caminos e infraestructura productiva. Desde el punto de vista social, se continúa trabajando en la dotación y mejoramiento de infraestructura social, como centros comunitarios, sedes sociales, recintos deportivos e infraestructura para grupos vulnerables. Por otro lado, existe también una preocupación constante en mejorar la infraestructura educacional y de salud, a través de la conservación, mejoramiento y reposición de establecimientos educacionales, postas y otros recintos.

Entre las iniciativas en cartera, se encuentra la Reposición de la Plaza de Armas y el Mejoramiento del espacio Público Pedro Aguirre Cerda; iniciativas que continúan avanzado en su ciclo de vida de proyecto. El borde costero del sector de Huillinco; el cual, se continúa gestionando, dada su importancia en el encadenamiento turístico, que permitirá un mayor desarrollando de este sector.

Finalmente, y no menos importante, es la necesidad de continuar generando condiciones sanitarias básicas, principalmente en los sectores de expansión urbana y en aquellos sectores rurales, de mayor asentamiento poblacional. Esto sin duda, requiere de una planificación a más largo plazo, la cual, otorgara un ordenamiento territorial a nuestra comuna de Chonchi.

INICIATIVAS DESARROLLADAS DURANTE AL AÑO 2024-2025

En las siguientes tablas se desglosan las iniciativas desarrolladas y postuladas al FNDR Gobierno Regional de Los Lagos, consideradas en el ARI (Ante Proyecto Regional de Inversiones) del año 2024 y Presupuesto FNDR del año 2025 y las que no fueron contempladas en dicho instrumento, además se indican las iniciativas con financiamiento municipal, y otras fuentes de financiamiento, así como sus diferentes estados, en el ciclo de vida de la inversión pública.

NOMBRE PROYECTO	MONTO CONTRATADO	FONDO DE FINANCIAMIENTO	SECTOR BENEFICIADO	ESTADO ACTUAL INICIATIVA
ESTADO DE SITUACIÓN DE INICIATIVAS FINANCIADAS CON PRESUPUESTO MUNICIPAL AÑO 2025 ETAPA EJECUCION				
MEJORAMIENTO SISTEMA ELECTRICO PARQUE NOTUCO (FIGEM)	$10.000.000	PRESUPUESTO MUNICIPAL	CHONCHI RURAL	EN PROCESO LICITACION
MEJORAMIENTO SISTEMA ELECTRICO DEPENDENCIAS MUNCIPALES (FIGEM)	$50.000.000	PRESUPUESTO MUNICIPAL	CHONCHI URBANO	EN PROCESO LICTACION
PROGRAMA PAVIMENTOS PARTICIPATIVOS	$7.409.000	PRESUPUESTO MUNICIPAL	CHONCHI RURAL	EN CONVENIO
MEJORAMIENTO DE ESPACIOS PUBLICOS URBANO-RURAL.	$42.613.458	PRESUPUESTO MUNICIPAL	CHONCHI URBANO-RURAL	TERMINADO
CONSTRUCCION Y MEJORAMIENTO DE DIVERSOS CAMINOS RURALES	$14.686.776	PRESUPUESTO MUNICIPAL	CHONCHI URBANO-RURAL	TERMINADO
REPARACION Y MEJORAMIENTO DE EDIFICIO MUNICIPAL-SECPLAN	$16.084.734	PRESUPUESTO MUNICIPAL	CHONCHI URBANO	TERMINADO
SEÑALETICA VIAL Y PINTURAS DE CALLES DE CHONCHI	$31.950.504	PRESUPUESTO MUNICIPAL	CHONCHI URBANO	TERMINADO
INSTALACION Y MEJORAMIENTO DE CAMARAS DE SEGURIDAD	$6.998.390	PRESUPUESTO MUNICIPAL	CHONCHI URBANO	TERMINADO
MANTENIMIENTO Y REPARACION PARQUE MUNICIPAL NOTUCO Y CUCAO	$24.352.811	PRESUPUESTO MUNICIPAL	CHONCHI RURAL	TERMINADO
MEJORAMIENTO SISTEMA DE DRENAJE Y VENTILACION CENTRO DIA ADULTO MAYOR (FIGEM)	$8.580.000	PRESUPUESTO MUNICIPAL	CHONCHI URBANO	TERMINADO
MEJORAMIENTO SISTEMA DE DRENAJE Y VENTILACION CENTRO DIA ADULTO MAYOR (FIGEM)	$7.427.226	PRESUPUESTO MUNICIPAL	CHONCHI URBANO	TERMINADO
MEJORAMIENTO EDIFICIO MUNICIPAL SECPLAN-DOM (FIGEM)	$1.101.000	PRESUPUESTO MUNICIPAL	CHONCHI URBANO	TERMINADO

MEJORAMIENTO DE ESPACIOS PUBLICOS URBANO RURAL COMUNA DE CHONCHI (FGEM)	$4.243.000	PRESUPUESTO MUNICIPAL	CHONCHI URBANO-RURAL	TERMINADO
MEJORAMIENTO CEDIAM CHONCHI	$4.997.554	PRESUPUESTO MUNICIPAL	CHONCHI URBANO	TERMINADO
SISTEMA DE CALEFACCION MEJORAMIENTO ESTACIONAMIENTO Y ACCESO OFICINA DE SECPLAN	$5.764.857	PRESUPUESTO MUNICIPAL	CHONCHI URBANO	TERMINDO
CONSTRUCCION ESPACIO CULTURAL PATRIMONIAL (COMPLEMENTO)	$1.785.000	PRESUPUESTO MUNICIPAL	CHONCHI URBANO	TERMINADO
ILUMINACION PATIO INTERIOR E INSTALACION CAMARA EDIFICIO MUN CALLE 11 DE SEP ESQ PEDRO AGUIRRE CERDA	$2.299.794	PRESUPUESTO MUNICIPAL	CHONCHI URBANO	TERMINADO
MEJORAMIENTO DE ILUMINACION DE TORRES ESTADIO MUNICIPAL	$21.290.290	PRESUPUESTO MUNICIPAL	CHONCHI URBANO	TERMINADO

ESTADO DE SITUACIÓN DE INICIATIVAS FINANCIADAS CON PRESUPUESTO MUNICIPAL AÑO 2025 ETAPA DISEÑO				
ESTUDIO DE ING PARA PROYECTOS DE AGUA POTABLE Y ALCANTARILLADO FONDO FET	$ 10.000.000	PRESUPUESTO MUNICIPAL	SECTOR URBANO-RURAL	EN PROCESO LICITACION
ESTUDIO DE INGENIERIA PARA CONEXIÓN DE POZO SISTEMA APR LOS TRES DE NOTUCO	$10.000.000	PRESUPUESTO MUNICIPAL	SECTOR URBANO-RURAL	EN PROCESO LICITACION
ESTUDIO PARA LA INSTALACION DEL SERVICIO APR CAHULA-COIPO COMEPLEMENTO	$5.359.230	PRESUPUESTO MUNCIPAL	CHONCHI RURAL	EN EJECUCION
ESTUDIO HIDROGEOLOGICO SECTOR URBANO CIUDAD DE CHONCHI	$1.975.352	PRESUPUESTO MUNICIPAL	SECTOR URBANO	TERMINADO
ESTUDIO DE INGENIERIA MECANICA DE SUELOS Y ARQUITECTURA	$4.119.303	PRESUPUESTO MUNICIPAL	SECTOR URBANO-RURAL	TERMINADO
ESTUDIO DE INGENIERIA MECANICA DE SUELOS Y ARQUITECTURA (FIGEM)	$4.721.000	PRESUPUESTO MUNICIPAL	SECTOR URBANO-RURAL	TERMINADO
ESTUDIO DE INGENIERIA PARA PROY DE AGUA POTABLE Y ALCANTARILLADO	$2.923.977	PRESUPUESTO MUNICIPAL	SECTOR URBANO-RURAL	TERMINADO

ESTADO DE SITUACIÓN DE INICIATIVAS POSTULADAS AL FNDR 2024

PROYECTOS CONTEMPLADOS EN ARI 2024, E INCLUIDOS EN PRESUPUESTO FNDR 2025

NOMBRE PROYECTO	MONTO TOTAL FINANCIAMIENTO	FONDO DE FINANCIAMIENTO	SECTOR BENEFICIADO	ESTADO ACTUAL INICIATIVA
REPOSICION POSTA SALUD RURAL NATRI	$ 1.290.291.000	F.N.D.R. –CIR 33 GORE LOS LAGOS	CHONCHI NATRI	EN PROCESO LICITACION
CONSTRUCCION SISTEMA DE ALCANTARILLADO SECTOR ESMERALDA COMUNA DE CHONCHI	$533.589.000	F.N.D.R. GORE LOS LAGOS	CHONCHI - URBANO	EN REEVALUACION
CONSTRUCCIÓN SERVICIOS DE AGUA POTABLE Y ALCANTARILLADO SECTORES CENTENARIO PROLONGACIÓN PEDRO AGUIRRE CERDA-DISEÑO	$477.016.034	F.N.D.R. - GORE LOS LAGOS	CHONCHI URBANO	EN EJECUCION
CONSTRUCCIÓN CENTRO DEPORTIVO MUNICIPAL-EJECUCIÓN-OBRAS CIVILES	$3.631.542.000	F.N.D.R. - GORE LOS LAGOS	CHONCHI-URBANO	EN EJECUCION
CONSTRUCCIÓN CENTRO DEPORTIVO MUNICIPAL-CONSULTORIAS	$32.000.000	F.N.D.R. - GORE LOS LAGOS	CHONCHI-URBANO	EN EJECUCION
REPOSICIÓN ESCUELA RURAL DE HUILLINCO-DISEÑO	$85.060.000	F.N.D.R. - GORE LOS LAGOS	HUILLINCO	EN EJECUCIÓN
REPOSICIÓN ESCUELA RURAL DE QUITRIPULLI-OBRAS CIVILES	$4.559.975.627	F.N.D.R. - GORE LOS LAGOS	QUITRIPULLI	EN EJECUCION
REPOSICIÓN ESCUELA RURAL DE QUITRIPULLI-CONSULTORIAS	$34.593.800	F.N.D.R. - GORE LOS LAGOS	QUITRIPULLI	EN EJECUCION
SUMINISTRO SSEE DIVERSOS SECTORES COMUNA DE CHONCHI	$1.345.493.000	F.N.D.R. - GORE LOS LAGOS	CHONCHI SECTORES RURALES	EN EJECUCION
CONSTRUCCIÓN CUARTEL 2° COMPAÑÍA BOMBEROS. CHONCHI URBANO-CONSULTORIAS	$24.800.000	F.N.D.R. - GORE LOS LAGOS	SECTOR URBANO	TERMINADO
CONSTRUCCIÓN CUARTEL 2° COMPAÑÍA BOMBEROS. CHONCHI URBANO	$1.075.558.963	F.N.D.R. - GORE LOS LAGOS	SECTOR URBANO	TERMINADO
REPOSICION LUMINARIAS PARA DIVERSOS SECTORES RURALES COMUNA DE CHONCHI	$316.000.000	F.N.D.R. –CIR 33 GORE LOS LAGOS	CHONCHI	TERMINADO
ACTUALIZACIÓN PLAN REGULADOR COMUNA DE CHONCHI (C33).	$120.000.000		CHONCHI URBANO -	TERMINADO

		F.N.D.R. –CIR 33 GORE LOS LAGOS	SECTORES RURALES	
REPOSICION DE REFUGIOS PEATONALES CON ILUMINACION EN DIVERSOS SECTORES DE CHONCHI	$145.246.000	F.N.D.R. - GORE LOS LAGOS	CHONCHI RURAL	TERMINADO
REPOSICION BUSES ESCUELA AMANECER	$303.443.984	F.N.D.R. –CIR 33 GORE LOS LAGOS	CHONCHI-URBANO	TERMINADO

PROYECTOS NUEVOS CONTEMPLADOS EN ARI 2025- PARA FNDR 2026 ADELANTADO				
NOMBRE PROYECTO	**MONTO TOTAL FINANCIAMIENTO**	**FONDO DE FINANCIAMIENTO**	**SECTOR BENEFICIADO**	**ESTADO ACTUAL INICIATIVA**
CONSERVACION GIMNASIO HUILLINCO COMUNA DE CHONCHI	$583.419.000	F.N.D.R. –CIR 33 GORE LOS LAGOS	CHONCHI-RURAL	EN CONTRATACION
CONSERVACION GIMNASIO HUILLINCO COMUNA DE CHONCHI-AITO	$18.000.000	F.N.D.R. –CIR 33 GORE LOS LAGOS	CHONCHI-	EN CONTRATACION
CONSERVACION PAVIMENTOS CALLE O¨HIGGINS COMUNA DE CHONCHI	$314.470.505	F.N.D.R. –CIR 33 GORE LOS LAGOS	CHONCHI-URBANO	EN EVALUACION
CONSERVACION PAVIMENTOS CALLE O¨HIGGINS COMUNA DE CHONCHI	$12.000.000	F.N.D.R. –CIR 33 GORE LOS LAGOS	CHONCHI-URBANO	EN EVALUACION

PROYECTOS NUEVOS EN FORMULACION FNDR 2026-2027				
NOMBRE PROYECTO	**MONTO TOTAL FINANCIAMIENTO**	**FONDO DE FINANCIAMIENTO**	**SECTOR BENEFICIADO**	**ESTADO ACTUAL INICIATIVA**
REPOSICION POSTA DE SALUD RURAL DE TERAO	$1.110.000.000	F.N.D.R. - GORE LOS LAGOS	SECTOR RURAL	VALIDACION DE TERRENO
REPOSICION EDIFICIO CONSISTORIAL COMUNA DE CHONCHI-DISEÑO	$325.500.000	F.N.D.R. GORE LOS LAGOS	CHONCHI URBANO	EN FORMULACION
CONSTRUCCION OFICINA DE TRANSITO Y SEGURIDAD PUBLICA COMUNA DE CHONCHI	$326.000.000	F.N.D.R. GORE LOS LAGOS	CHONCHI URBANO	EN FORMULACION
REPOSICION CUARTEL TERCERA COMPAÑÍA DE BOMBEROS	$100.000.000	F.N.D.R. GORE LOS LAGOS	CHONCHI URBANO	EN FORMULACION
CONSTRUCCION SERVICIO SANITARIO CAHUALA COIPO	$2.821.842.490	F.N.D.R. - GORE LOS LAGOS	SECTOR RURAL	EN FORMULACION
CONSTRUCCION SSR SECTOR QUIAO COMUNA DE CHONCHI	$77.300.000	F.N.D.R. - GORE LOS LAGOS	SECTOR RURAL	POSTULACION
MEJORAMIENTO ESPACIO PUBLICO SARGENTO CANDELARIA NORTE CHONCHI	$36.000.000	F.N.D.R. - GORE LOS LAGOS	SECTOR RURAL	POSTULACION
DIAGNOSTICO PLAN DE MANEJO AREA PROTEGIDA LAGO HUILLINCO CUCAO COMUNA DE CHONCHI	$50.000.000	F.N.D.R. - GORE LOS LAGOS	SECTOR RURAL	POSTULACION
MEJORAMIENTO MULTICANCHA Y AREA VERDE RIO HUITAQUE COMUNA DE CHONCHI	$210.000.000	F.N.D.R. GORE LOS LAGOS	CHONCHI URBANO	APROBADO TECNICAMENTE
MEJORAMIENTO MULTICANCHA Y AREA VERDE BAHIA YAL COMUNA DE HONCHI	$200.937.000	F.N.D.R. GORE LOS LAGOS	CHONCHI URBANO	APROBADO TECNICAMENTE
CONSTRUCCION CENTRO COMUNITARIO PUCATUE HUICHA	$195.000.000	F.N.D.R. GORE LOS LAGOS	CHONCHI RURAL	APROBADO TECNUICAMENTE
ADQUISICION DE CONTENEDORES 1100 y 3200 LITROS PARA RETIRO DE RESIDUOS SOLIDOS	$91.034.000	F.N.D.R. GORE LOS LAGOS	CHONCHI URBANO-RURAL	APROBADO TECNICAMENTE

DOMICILIARIOS COMUNA DE CHONCHI				
ESTUDIO PLAN DE INVERSIONES DE MOVILIDAD DEL ESPACIO PUBLICO	$31.574.000	F.N.D.R. GORE LOS LAGOS	CHONCHI URBANO	APROBADO TECNICAMENTE
REPOSICION DE DOS AMBULANCIAS BASICAS PARA COMUNA DE CHONCHI	$292.026.000	F.N.D.R. –CIR 33 GORE LOS LAGOS	CHONCHI URBANO-RURAL	APROBADO TECNICAMENTE
CONSERVACION DE CAMINOS NO ENROLADOS	$806.312.000	F.N.D.R. - GORE LOS LAGOS	SECTOR RURAL	APROBADO TECNICAMENTE
ADQUISICION DE UNA MOTONIVELADORA, EXCAVADORA Y UN CAMION TOLVA	$812.313.000	F.N.D.R. - GORE LOS LAGOS	SECTOR RURAL	APROBADO TECNICAMENTE

ESTADO DE SITUACIÓN DE INICIATIVAS POSTULADAS AL FRIL 2024/EJECUCION 2025				
NOMBRE PROYECTO	**MONTO TOTAL FINANCIAMIENTO**	**FONDO DE FINANCIAMIENTO**	**SECTOR BENEFICIADO**	**ESTADO ACTUAL INICIATIVA**
MEJORAMIENTO Y AMPLIACIÓN ESPACIO COMUNAL COMUNA DE CHONCHI	$164.000.000	FRIL - GORE LOS LAGOS	CHONCHI NOTUCO	TERMINADO
CONSTRUCCIÓN CENTRO COMUNITARIO SECTOR NOTUCO COMUNA DE CHONCHI	$82.000.000	FRIL - GORE LOS LAGOS	CHONCHI NOTUCO	TERMINADO
CONSTRUCCION ESPACIO CULTURAL PATRIMONIAL COMUNA DE CHONCHI.	$170.000.000	FRIL - GORE LOS LAGOS	CHONCHI URBANO	TERMINADO
CONSTRUCCIÓN CANCHA FUTBOLITO LICEO MANUEL JESUS	$150.000.000	FRIL - GORE LOS LAGOS	CHONCHI URBANO	TERMINADO

ESTADO DE SITUACIÓN DE INICIATIVAS POSTULADAS AL FRIL 2025 /EJECUCION 2025-2026				
NOMBRE PROYECTO	**MONTO TOTAL FINANCIAMIENTO**	**FONDO DE FINANCIAMIENTO**	**SECTOR BENEFICIADO**	**ESTADO ACTUAL INICIATIVA**
MEJORAMIENTO FERIA DE ARTESANIA, COMUNA DE CHONCHI	$168.572.500	FRIL-GORE LOSLAGOS	CHONCHI URBANO	EN EJECUCION
MEJORAMIENTO ESCENARIO Y SERVICIOS SECTOR NOTUCO COMUNA DE CHONCHI	$303.430.500	FRIL - GORE LOS LAGOS	CHONCHI RURAL	EN EJECUCION

En las siguientes tablas se desglosan las iniciativas desarrolladas y postuladas a la SUBDERE, las que son presentadas a través de su plataforma y en las cuales se encuentran los proyectos en diferentes condiciones como son proyectos elegibles, en ejecución, en diseño y las iniciativas terminadas. Dentro de SUBDERE se encuentran diferentes tipos de Programas los cuales tienen diferentes lineamientos y objetivos, algunos de ellos son: Proyectos PMU (Programa de Mejoramiento Urbano), PMB (Programa Mejoramiento de Barrio), PTRAC (Programa Tenencia Responsable de Mascotas y Animales de Compañía), etc.

ESTADO DE SITUACIÓN DE INICIATIVAS POSTULADAS A LA SUBDERE PMB CON ASIGNACION				
INICIATIVAS PMB EN REEVALUACION/EN LICITACION/ EJECUCION				
NOMBRE PROYECTO	**MONTO TOTAL FINANCIAMIENTO**	**FONDO DE FINANCIAMIENTO**	**SECTOR BENEFICIADO**	**ESTADO ACTUAL INICIATIVA**
ESTUDIO PARA LA INSTALACIÓN DEL SERVICIO DE AGUA POTABLE RURAL SECTOR CAHUALA-COIPO	$ 30.000.000	PMB/SUBDERE	SECTOR CAHUALA-COIPO	EN EJECUCIÓN
AMPLIACION SSR O¨HIGGINS EXTENSION LAGUNA MAYOL, COMUNA DE CHONCHI	$62.251.875	PMB/SUBDERE	SECTOR MAYOL	EN EJECUCION
CONSTRUCCION Y HABILITACION POZO PROFUNDO PARA SISTEMA DE AGUA POTABLE RURAL DE NOTUCO COMUNA DE CHONCHI	$182.211.723	PMB/SUBDERE	SECTOR NOTUCO	EN EJECUCION
EXTENSION REDES DE ALCANTARILLADO CALLE SARGENTO CANDELARIA PARTE I COMUNA DE CHONCHI	$142.035.384	PMB/SUBDERE	SECTOR URBANO	TERMINAD0
SANEAMIENTO SANITARIO VILLA EL CANELO DE PULPITO	$254.470.000	PMB/SUBDERE	SECTOR PULPITO	TERMINADO
ESTUDIO HIDROGEOLÓGICO-GEOFÍSICO PARA EL SERVICIO DE AGUA POTABLE RURAL DE DIVERSOS SECTORES, COMUNA DE CHONCHI	$64.000.000	PMB/SUBDERE	SECTOR RURAL	TERMINADO
ASISTENCIA TÉCNICA PARA LEVANTAMIENTO DE INICIATIVAS Y PROYECTOS DE SANEAMIENTO SANITARIO Y ELECTRICOS COMUNA DE CHONCHI.	$87.600.000	PMB/SUBDERE	SECTOR URBANO/RURAL	TERMINADO
ASISTENCIA LEGAL PARA SANEAMIENTO SANITARIO Y SERVICIOS BASICOS COMUNA DE CHONCHI.	$56.400.000	PMB/SUBDERE	CUCAO HUILLINCO	TERMINADO
ESTUDIO HIDROGEOLÓGICO-GEOFÍSICO PARA EL SERVICIO DE AGUA POTABLE RURAL DE LOS SECTORES MIRAFLORES Y PILPILEHUE COMUNA DE CHONCHI	$22.500.000	PMB/SUBDERE	SECTOR MIRAFLORES-PILPÍLEHUE	TERMINADO
SATE PROGRAMA PILOTO COMPOSTAJE DOMICILIARIO COMUNA DE CHONCHI	$182.218.750	PMB/SUBDERE	SECTOR URBANO	TERMINADO

NORMALIZACION SISTEMA ELECTRICO SECTOR SERVITECA COMUNA DE CHONCHI	$52.443.300	PMB/SUBDERE	SECTOR URBANO	TERMINADO
MEJORAMIENTO SISTEMA DE SSR HUILLINCO Y SSR TRARA, COMUNA DE CHONCHI	$90.000.000	PMB/SUBDERE	SECTOR HUILLINCO	TERMINADO

ESTADO SITUACIÓN DE INICIATIVAS POSTULADAS A LA SUBDERE PMB POSTULACION Y ELEGIBLES-PARA CONTRATAR

NOMBRE PROYECTO	MONTO TOTAL FINANCIAMIENTO	FONDO DE FINANCIAMIENTO		ESTADO ACTUAL INICIATIVA
ADQUISICION TERRENO PARA CEMENTERIO MUNICIPAL COMUNA DE CHONCHI	$233.120.000	PMB/SUBDERE	SECTOR VILUPULLI	EN FORMULACION
CONSTRUCCION Y HABILITACION DE POZO PROFUNDO PARA SISTEMA DE AGUA POTABLE RURAL DE QUINCHED COMUNA DE CHONCHI	$239.844.698	PMB/SUBDERE	SECTOR QUINCHED	EN FORMULACION
CONSTRUCCION Y HABILITACION DE POZO PROFUNDO PARA SISTEMA DE AGUA POTABLE RURAL DE TEUPA COMUNA DE CHONCHI	$229.194.944	PMB/SUBDERE	SECTOR TEUPA	EN FORMULACION
ILUMINACION DIVERSOS PUNTOS SECTOR PULPITO COMUNA DE CHONCHI	$70.365.890	PMB/SUBDERE	SECTOR PULPITO	ELEGIBLE
CONSTRUCCION RED DE ALUMBRADO PUBLICO SECTOR NATRI COMUNA DE CHONCHI	$41.169.583	PMB/SUBDERE	SECTOR NATRI	ELEGIBLE
CONSTRUCCION RED DE ALUMBRADO PUBLICO SECTOR HUICHA BALSEO COMUNA DE CHONCHI	$19.307.750	PMB/SUBDERE	SECTOR HUICHA	ELEGIBLE
CONSTRUCCION Y HABILITACION DE POZO PROFUNDO PARA SISTEMA DE AGUA POTABLE RURAL DE VILUPULLI COMUNA DE CHONCHI	$183.597.857	PMB/SUBDERE	SECTOR VILUPULLI	ELEGIBLE
ASISTENCIA TECNICA PROYECTOS SANITARIOS, ELECTRICOS Y OTROS, COMUNA DE CHONCHI	$98.400.000	PMB/SUBDERE	SECTOR URBANO-RURAL	ELEGIBLE
ASISTENCIA LEGAL PARA LA FORMULACION PROYECTOS SANITARIOS, ELECTRICOS Y OTROS, COMUNA DE CHONCHI	$65.700.000	PMB/SUBDERE	SECTOR URBANO-RURAL	ELEGIBLE

ESTADO DE SITUACIÓN DE INICIATIVAS POSTULADAS A LA SUBDERE PMU EN POSTULACION/EJECUCION/TERMINADA				
NOMBRE PROYECTO	**MONTO TOTAL FINANCIAMIENTO**	**FONDO DE FINANCIAMIENTO**	**SECTOR BENEFICIADO**	**ESTADO ACTUAL INICIATIVA**
MEJORAMIENTO PLAZA ESPACIO VIDA SANA	$87.531.195	PMU/SUBDERE	SECTOR URBANO	EN POSTULACION
SATE REPOSICION INSTALACION MOBILIARIO URBANO COMUNA DE CHONCHI	$153.956.113	PMU/SUBDERE	SECTOR URBANO	EN POSTULACION
REPOSICION CENTRO COMUNITARIO CURACO DE VILUPULLI	$59.999.999	PMU/SUBDERE	SECTOR CURACO DE VILUPULLI	EN POSTULACION
CONSTRUCCION PAVIMENTACION ACCESO MIRADOR CIUDAD DE CHONCHI	$72.499.498	PMU/IRAL	SECTOR URBANO	EN POSTULACION
AMPLIACION CENTRO COMUNITARIO AMIGOS DEL CABALLO	$40.500.000	PMU/SUBDERE	SECTOR NOTUCO	EN POSTULACION
HABILITACION DIRECCION DE TRANSITO CALLE KENEDY-ESQUINA DIECIOCHO, COMUNA DE CHONCHI	$141.959.106	PMU/SUBDERE	SECTOR URBANO	EN PROCESO LICITACION
CONSTRUCCIÓN CENTRO COMUNITARIO O¨HIGGINS COMUNA DE CHONCHI	$94.557.239	PMU/SUBDERE	SECTOR QUITRIPULLI	ELEGIBLE
NORMALIZACION INSTALACION ELECTRICA Y CONSTRUCCCION SISTEMA DE CLIMATIZACION EFICIENTE ESCUELA HUILLINCO COMUNA DE CHONCHI	$82.121.900	PMU/SUBDERE	SECTOR HUILLINCO	TERMINADA

OTROS PROYECTOS POSTULADOS:

SEC	INSTITUCIÓN	PROYECTO	MONTO SOLICITADO	ESTADO
1	JUNTA DE VECINOS EL TARA	PROYECTO: AMPLIACIÓN SEDE TARA	$15.000.000	EN EJECUCIÓN
2	JUNTA DE VECINOS DE TERAO	PROYECTO DE ILUMINACIÓN	$15.000.000	EN EJECUCIÓN
		TOTAL	**$30.000.000**	

ESTADO DE SITUACIÓN DE INICIATIVAS POSTULADAS A LA SUBDERE PMU CON ASIGNACION				
INICIATIVAS PMU CONTRATADAS/EN LICITACION/ EJECUCION.				
NOMBRE PROYECTO	**MONTO TOTAL FINANCIAMIENTO**	**FONDO DE FINANCIAMIENTO**	**SECTOR BENEFICIADO**	**ESTADO ACTAUL INICIATIVA**
MEJORAMIENTO CANCHA CURACO DE VILUPULLI	$153.999.657	PMU/SUBDERE	SECTOR CURACO DE VILUPULLI	EN PROCESO DE REEVALUACION

INICIATIVAS POSTULADAS A OTRAS FUENTES DE FINANCIAMIENTO				
CONSTRUCCION BORDE COSTERO HUILLINCO	$1.000.000.000	DOP	HULLINCO	EN POSTULACION
MEJORAMIENTO ESPACIO PÚBLICO CALLE PEDRO AGUIRRE CERDA; ETAPA EJECUCION	$700.000.000	MINVU	CHONCHI URBANO	EN REEVALUACION
MEJORAMIENTO INTEGRAL ACERAS SARGENTO CANDELARIA	$920.000.000	MINVU	CHONCHI URBANO	EN REEVALUACION
CONSTRUCCION PAVIMENTACION Y EVACUACION DE AGUAS LLUVIAS VILLA PULPITO; CALLE TRES	$400.000.000	SERVIU	PULPITO	EN CONVENIO
CONSERVACION MERCADO MUNICIPAL	$451.745.472	MINVU	CHONCHI URBANO	EN CONTRATACION
MEJORAMIENTO COSTANERA	$210.000.00	MINVU	CHONCHI URBANO	EN EJECUCION
CONSTRUCCION ALBERGUE MUNICIPAL	$ 269.881.350	MINVU	CHONCHI URBANO	TERMINADO
CONSTRUCCION CENTRO DE OFICIOS CULTURALES	$274.563.642	SERVIU	CHONCHI IURBANO	TERMINADO
CONSTRUCCION CENTRO COMUNITARIO DE BOMBEROS	$274.563.642	SERVIU	CHONCHI URBANO	TERMINADO
CONSERVACION ESCUELA NALHUITAD	$120.000.000	DEP	NALHUITAD	TERMINADO

MEJORAMIENTO ESCUELA BASICA CHANQUIN	$447.984.617	DEP	CHANQUIN	TERMINADO
CONSERVACION GIMNASIO FISCAL, COMPLEMENTO DISEÑOS	$40.000.000	IND	CHONCHI URBANO	TERMINADO
MEJORAMIENTO ESCUELA BASICA TEUPA	$148.083.700	DEP	TEUPA	TERMINADO

RESUMEN DE INICIATIVAS POR ESTADO		
ESTADO	**%**	**MONTO EN $**
EN FORMULACION	**16**	**$5.025.502.132**
EN POSTULACION	**5**	**$1.577.786.805**
EN REEVALUACION	**7**	**2.307.588.657**
APROBADOS TECNICAMENTE	**8**	**$2.639.196.000**
EN PROCESO CONVENIO	**1**	**407.409.000**
EN LICITACION	**5**	**$1.512.250.106**
EN EVALUACION	**1**	**$326.470.505**
EN CONTRATACION	**3**	**$1.053.164.472**
EJECUCION	**35**	**$10.947.506.289**
TERMINADO	**17**	**$5.370.049.258**
TOTAL	**100,00**	**$31.166.923.224**

17.2.- RESUMEN INVERSION PUBLICA COMUNAL

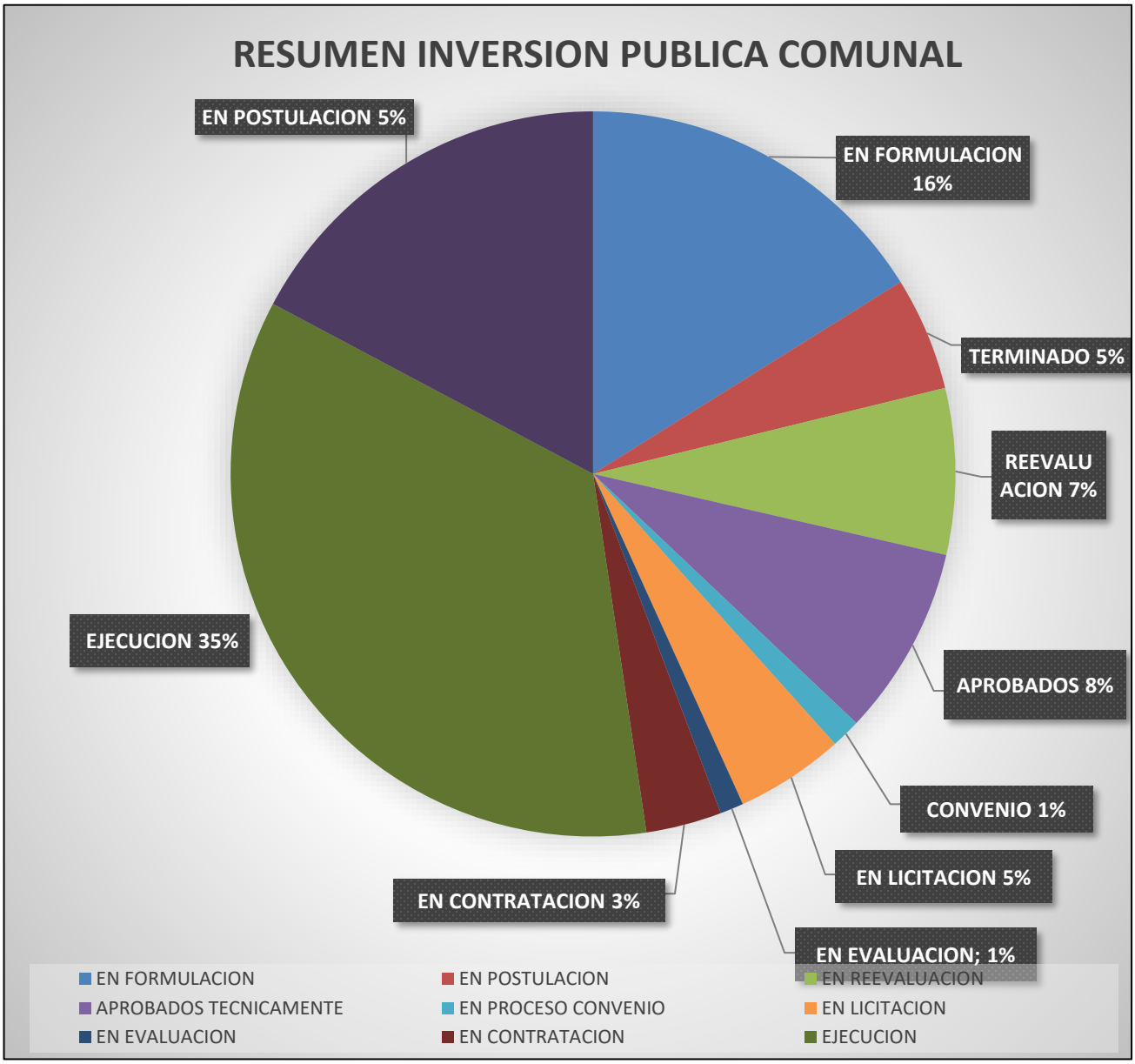

PROYECTOS FINANCIADOS A TRAVÉS DE LOS FONDOS CONCURSABLES MUNICIPALES 2025.-

Durante el año 2025, se aprobaron y financiaron 51 iniciativas, las cuales, fueron postuladas por las diferentes organizaciones comunitarias a los Fondos Concursales Municipales y que representó un monto total de $31.281.438 pesos. -

FONDO DESARROLLO DEL DEPORTE			
N°	**ORGANIZACIÓN**	**RUT.**	**MONTO SOLICITADO**
1	**CLUB DEPORTIVO RAUCO UNIDO**	**75.625.100-7**	**$500.000**
2	**CLUB DEPORTIVO RENACER DE CURACO**	**65.168.538-9**	**$500.000**
3	**CLUB DEPORTIVO O´HIGGINS DE LOS PETANES**	**74.492.200-3**	**$500.000**
4	**CLUB DEPORTIVO JUVENTUD UNIDA**	**65.228.852-9**	**$500.000**
5	**CLUB DEPORTIVO FEMENINO LLANQUIRAY**	**65.903.040-3**	**$500.000**
6	**CLUB DEPORTIVO UNION NALHUITAD**	**74.798.600-2**	**$480.000**
7	**CLUB DEPORTIVO JUVENTUS**	**65.017.432-1**	**$480.000**
8	**CENTRO DE PADRES Y APODERADOS ESCUELA RURAL DE CUCAO**	**65.764.560-5**	**$475.200**
9	**CLUB DEPORTIVO NUEVO RENACER DE QUIAO**	**65.013.979-8**	**$400.000**
10	**CLUB DEPORTIVO SOCIAL Y CULTURAL 07**	**65.213.875-6**	**$496.000**
		TOTAL:	**$4.831.200**

FONDO DESARROLLO DE LAS ARTES Y CULTURA			
N°	**INSTITUCION**	**RUT**	**MONTO SOLICITADO**
1	**CENTRO DE PADRES Y APODERADOS DE LA ESCUELA DE TERAO**	**65.229.550-9**	**$500.000**
2	**CONJUNTO FOLCLORICO TRADICIONES DE CHONCHI**	**65.173.192-5**	**$500.000**

3	AGRUPACION ORQUESTA PATRIMONIAL	65.176.823-3	$500.000
4	GRUPO JUVENIL EVOLUCION MIXTA	65.089.350-6	$384.000
5	AGRUPACION UNION CREATIVA DE HUILLINCO	65.230.912-7	$382.508
		TOTAL	$2.266.508

FONDO APOYO INICIATIVAS COMUNITARIAS			
N°	INSTITUCIÓN	RUT	MONTO SOLICITADO
1	COMITÉ DE AGUA POTABLE DICHAM	74.429.900-4	$500.000
2	CENTRO DE PADRES Y APODERADOS ESCUELA RURAL DE NOTUCO	65.321.120-1	$500.000
3	COMITÉ DE AGUA PULPITO	75.229.000-8	$500.000
4	CENTRO DE PADRES Y APODERADOS ESCUELA ESPECIAL AMANECER	65.037.809-1	$500.000
5	AGRUPACION AGROECOLOGICA REPUYEN	65.181.106-6	$370.066
6	COMUNIDAD INDIGENA PILPILHUE	65.203.723-2	$472.000
7	COMUNIDAD INDIGENA ROMAZAL	75.758.300-3	$500.000
8	AGRUPACION DE DESARROLLO PARA MUJERES CAMPESINAS DE CHONCHI	65.214.155-2	$500.000
9	COMITÉ DE AGUA POTABLE RURAL DE QUIAO	65.913.090-4	$482.840
10	CLUB DEPORTIVO RECREATIVO Y SOCIAL LOS AMIGOS DE LA SEGUNDA	65.116.028-6	$500.000
11	CLUB ECUESTRE Y CULTURAL PASION AL CABALLO	65.128.063-K	$500.000
12	COMITÉ DE SALUD ALCALDEO DE RAUCO	65.097.160-4	$340.640
13	CLUB DEPORTIVO CURACO UNIDO	75.048.100-0	$388.606
14	GRUPO JUVENIL SAN SEBASTIAN	65.172.525-9	$440.336
15	AGRUPACION ARTESANAS DE TERAO	65.050.146-2	$500.000

16	ASOCIACION INDIGENA ITROFILL MOGEN	65.156.704-1	$364.000
17	CENTRO DE PADRES Y APODERADOS DE LA ESCUELA RURAL DEL PULPITO	65.320.330-6	$443.824
18	COMUNIDAD INDIGENA PINDACO	65.912.560-9	$492.000
19	AGRUPACION SOLIDARIA DE DIFUSION COMUNITARIA ASDC	65.157.122-7	$120.000
20	COMITÉ DE SALUD VIDA NUEVA DE RAUCO	65.019.618-K	$399.200
21	CLUB DE PESCA LOS INMORTALES DE LA PESCA	65.157.653-9	$464.000
		TOTAL:	$9.277.512

	FONDO DE DESARROLLO DE LAS ARTES Y CULTURA		
N°	ORGANIZACION:	RUT:	MONTO APORTE MUNICIPAL:
11	CONJUNTO FOLCLORICO VILLA SAN CARLOS DEL MAGISTERIO DE CHONCHI	75.112.000-1	$500.000
22	TALLER DE DANZA Y FOMENTO SOCIO CULTURAL FUSION FOLCLORICA	65.102.086-7	$480.00
33	CONJUNTO FOLCLORICO TRADICIONES DE CHONCHI	65.173.192-5	$$500.000
44	AGRUPACION ORQUESTA PATRIMONIAL	65.176.823-3	$500.000
		TOTAL	11.980.000

	FONDO DE DESARROLLO ADULTO MAYOR		
N°	ORGANIZACION	RUT	MONTO APORTE MUNICIPAL:
1	CLUB DE ENFERMOS Y ANCIANOS SAN CAMILO	65.484.770-3	$500.000
2	CLUB ADULTO MAYOR LOS PETANES ALTO	65.128.699-9	$500.000
3	CLUB ADULTO MAYOR NUEVO AMANECER PETANES BAJO	65.148.306-9	$409.600
4	CLUB ADULTO MAYOR CLORINDA ROSA DE NALHUITAD	65.159.063-9	$479.985
5	CLUB ADULTO MAYOR VILLA RAUCO	65.172.477-5	$384.000
6	UNION COMUNAL DEL ADULTO MAYOR CHONCHI	65.160.416-8	$400.000
		TOTAL	$2.673.585

FONDO DE DESARROLLO VECINAL			
N	ORGANIZACION:	RUT.	MONTO APORTE MUNICIPAL:
1	JUNTA DE VECINOS N°1 MANUEL RODRIGUEZ	65.084.072-0	$470.000
2	JUNTA DE VECINOS RIO HUITAUQUE	74.695.700-9	$443.421
3	JUNTA DE VECINOS VISTA HERMOSA	65.224.971-K	$440.400
4	JUNTA DE VECINOS N°25 ARTURO PRAT CH. LOS PETANES	72.528.400-4	$404.800
5	JUNTA DE VECINOS BAHIA YAL	65.194.180-6	$444.000
6	JUNTA DE VECINOS N°9 EL ARRAYAN DE TERAO	65.196.440-7	$481.152
7	JUNTA DE VECINOS N°10 NATRI BAJO-MOLULCO	72.733.500-5	$403.432
8	JUNTA DE VECINOS N°13 CUCAO	74.109.100-3	$500.000
9	JUNTA DE VECINOS RIO CHAICURA DE QUIAO	75.672.300-6	$396.080
		TOTAL	$3.983.285

FONDO INICIATIVAS COMUNITARIAS			
N	ORGANIZACIÓN:	RUT.	MONTO:
1	COMITÉ DE AGUA POTABLE RURAL QUILIPULLI-ROMAZAL	65.005.536-5	$500.000
2	CLUB DEPORTIVO VILUPULLI	75.277.000-K	$463.034
3	COMITÉ DE AGUA POTABLE RURAL CURACO UNIDO	65.111.899-9	$461.512
4	AGRUPACION DIFERENTES E IGUALES ADI UN CAMINO HACIA LA INCLUSION	65.225.451-9	$500.000
5	CLUB DEPORTIVO RECREATIVO Y SOCIAL LOS AMIGOS DE LA SEGUNDA	65.116.028-6	$392.881
6	CENTRO DE PADRES Y APODERADOS ESCUELA RAUCO	65.010.898-1	$392.000
7	COMITÉ DE SALUD ALCALDEO DE RAUCO	65.097.160-4	$294.320
8	COMUNIDAD INDIGENA ROMAZAL	75.758.300-3	$481.920
9	COMUNIDAD INDIGENA CAUMIN DICHAM	65.186.376.7	$472.721
10	CENTRO GENERAL DE PADRES Y APODERADOSESCUELA RURAL DE QUITRIPULLI	65.647.910-8	$400.000
11	AGRUPACION DE ARTESANAS DE TERAO	65.050.146-2	$479.360

12	**CENTRO DE PADRES Y APODERADOS ESCUELA CURACO DE VILUPULLI**	**65.091.890-8**	**$431.600**
13	**AGRUPACION SOLIDARIA DE DIFUSION COMUNITARIA (ASDC)**	**65.157.122-7**	**$500.000**
14	**COMITÉ DE VIVIENDA EL PULPITO**	**75.974.370-9**	**$500.000**
		TOTAL:	**$6.269.348**

17.3.- ENTIDAD DE GESTION RURAL MUNICIPALIDAD DE CHONCHI – OFICINA DE VIVIENDA

Cuenta con convenio Marco Vigente, con el Ministerio de Vivienda y Urbanismo, desarrollando funciones como Entidad Patrocinante (E.P) y Entidad de Gestión Rural (E.G.R). desarrollando soluciones habitacionales para los siguientes programas.

✓ Ds. N° 10 habitabilidad rural

✓ Ds. N° 27 mejoramiento de viviendas y barrios

✓ Ds. N° 255 programa de protección del patrimonio familiar

✓ Ds. N° 49 fondo solidario elección de vivienda

✓ Ds .N° 1 clase media, compra y construcción de vivienda

✓ Ds. N° 52 subsidio de arriendo.

Año 2025

1. D.S. N° 10 Programa habitabilidad rural, construcción de conjunto habitacional y urbanización, comité de vivienda villa el Canelo de Púlpito.

Cantidad de familias beneficiadas: 24.

✓ Inversión total, equivalente a: 59.946.21 UF

✓ Pesos: $2.161.695.700.

Financiado por Minvu y recursos complementarios de subsecretaria de regional y administrativo.

obras iniciadas en julio de 2024, con el financiamiento complementario por SUDEBRE (PMB), posterior inicio de obras financiamiento Minvu en octubre del año 2024, con un plazo de ejecución de 20 meses.

2. DS. N° 10 Programa habitabilidad rural, construcción de viviendas individuales

Adjudicación año 2025 – ejecución año 2026

cantidad: 18 familias beneficiadas

✓ Inversión: 23.500,0 UF

✓ Pesos: $940.000.000 aprox.

3. DS. N° 10 Programa habitabilidad rural, eficiencia energética, proyecto colectivo, para la instalación colectores solares. junta de vecinos Quilipulli.

Adjudicación año 2025, ejecución 2026

cantidad: 09 familias, junta de vecinos de Quilipulli.

✓ Inversión: 1.225,0 UF

✓ Pesos $46.000.000 aproximados.

4. D.S. N°27 Mejoramiento de viviendas y barrios – viviendas patrimoniales, zona típica.

Ejecución año 2025-2026

cantidad: 05 familias beneficiadas.

✓ Inversión 4.344,02 UF

✓ Pesos: 164.203.956 aprox.

avance de proyecto 90%.

5. D.S.27 Ampliación de vivienda, tercer dormitorio, Junta de vecinos los Copihues I y II (convenio entre oficina de vivienda Chonchi y consultora Edifika).

Ejecución año 2025-2026

cantidad: 27 familias beneficiadas.

✓ Inversión 4.956,0 UF

✓ Pesos: 193.285.000 aprox.

avance de proyecto 80%.

17.4.- PROYECTOS FUTUROS PARA CARTERA AÑO 2026:

Se pretende desarrollar nuevas iniciativas habitacionales:

1.- Subsidio habitacional fondo solidario D.S N°49, Colectivo.

✓ se proyecta conformación de nuevo comité de vivienda para zona urbana.

2. Programa habitabilidad rural D.S N°10

- proyecto colectivo de eficiencia energética, colectores solares
- proyecto colectivo de eficiencia energética, paneles fotovoltaicos
- proyectos de construcción de vivienda nueva, individual
- proyectos tipología mejoramiento y ampliación, individual

3.- Mejoramiento de viviendas y barrios – D.S N°27 y D.S N°255 pppf, sector urbano.

• proyecto grupal/individual de vivienda antigua y patrimonial emplazado en zona típica.

- proyecto colectivo de eficiencia energética, colectores solares
- proyecto colectivo de eficiencia energética, paneles fotovoltaicos

4. Además de Apoyo a los usuarios en diferentes programas de Minvu, Ds.1, Ds.49 y Ds.52, cuando se requiera.

Todos los nuevos proyectos que se encuentran en desarrollo o pendiente de financiamiento están sujetos a resoluciones ministeriales del Ministerio de vivienda y urbanismo.

DS.52, cuando se requiera.

Todos los nuevos proyectos que se encuentran en desarrollo o pendiente de financiamiento están sujetos a resoluciones ministeriales del Ministerio de vivienda y urban

PROYECTOS
TERMINADOS

PROYECTOS
TERMINADOS

CONSTRUCCIÓN ALBERGUE MUNICIPAL, COMUNA DE CHONCHI.

Estado Actual: Terminado.

Superficie: 272 M2.

Financiamiento: D.S.27 / MINVU.

Monto: M$ 269.881.

Ubicación: Ciudad de Chonchi - Calle Pedro Aguirre Cerda

CONSERVACIÓN ESCUELA RURAL DE CHANQUÍN, COMUNA DE CHONCHI.

Estado Actual: Terminado.
Superficie: 527 M2.
Financiamiento: D.E.P.
Monto: M$ 447.984.
Ubicación: Comuna de Chonchi - Sector Rural de Chanquín

CONSERVACIÓN GIMNASIO FISCAL, COMPLEMENTO DE DISEÑOS

Estado Actual: Terminado.
Superficie: 993 m2.
Financiamiento: I.N.D.
Monto: M$ 40.000.
Ubicación: Comuna de Chonchi - Ciudad de Chonchi.

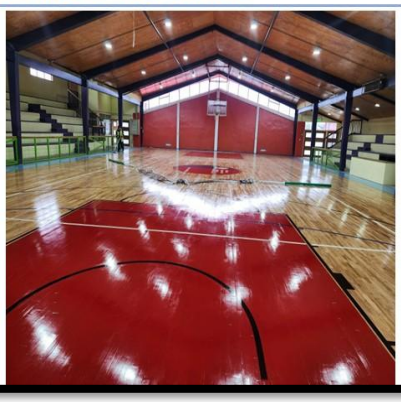

MEJORAMIENTO EDIFICIO MUNICIPAL SECPLAN Y DOM
Estado Actual: Terminado.
Financiamiento: **Presupuesto Municipal.**
Monto: M$ 1.101.
Ubicación: Esquina 11 de septiembre con Pedro Aguirre Cerda – Comuna de Chonchi.

ASISTENCIA TÉCNICA PARA LEVANTAMIENTO DE INICIATIVAS Y PROYECTOS DE SANEAMIENTO SANITARIO Y ELÉCTRICOS COMUNA DE CHONCHI
Estado Actual: Terminado.
Financiamiento: PMB / SUBDERE.
Monto: M$ 87.600.
Ubicación: Sector Urbano y Rural - Comuna de Chonchi

CONSERVACIÓN ESCUELA BÁSICA TEUPA, COMUNA DE CHONCHI.
Estado Actual: Terminado.
Superficie: 197 m2.
Financiamiento: D.E.P.
Monto: M$ 148.083.
Ubicación: Comuna de Chonchi - Sector Rural de Teupa.

PROYECTOS TERMINADOS

REPOSICIÓN DE REFUGIOS PEATONALES CON ILUMINACIÓN EN DIVERSOS SECTORES DE CHONCHI.
Estado Actual: Terminado.
Financiamiento: F.N.D.R. –GORE LOS LAGOS.
Monto: M$ 145.246.
Ubicación: Sector Rural - Comuna de Chonchi.

EXTENSIÓN REDES DE ALCANTARILLADO CALLE SARGENTO CANDELARIA PARTE I COMUNA DE CHONCHI.
Estado Actual: Terminado.
Financiamiento: PMB / SUBDERE.
Monto: M$ 142.035.
Ubicación: Comuna de Chonchi.

SANEAMIENTO SANITARIO VILLA EL CANELO DE PÚLPITO, COMUNA DE CHONCHI.
Estado Actual: Terminado.
Financiamiento: PMB / SUBDERE.
Monto: M$ 254.470.
Ubicación: Sector Púlpito - Comuna de Chonchi.

ESTUDIO HIDROGEOLÓGICO – GEOFÍSICO PARA EL SERVICIO DE AGUA POTABLE RURAL DE DIVERSOS SECTORES, COMUNA DE CHONCHI.
Estado Actual: Terminado.
Financiamiento: PMB / SUBDERE.
Monto: M$ 64.000.
Ubicación: Sector Rural - Comuna de Chonchi.

Ilustre Municipalidad de CHONCHI Patrimonio Vivo
PROYECTOS TERMINADOS

MEJORAMIENTO DE ESPACIOS PÚBLICOS URBANO RURAL, COMUNA DE CHONCHI.
Estado Actual: Terminado.
Financiamiento: Presupuesto Municipal.
Monto: M$ 42.613.
Ubicación: Comuna de Chonchi.

SEÑALÉTICA VIAL Y PINTURAS DE CALLES DE CHONCHI.
Estado Actual: Terminado.
Financiamiento: Presupuesto Municipal.
Monto: M$ 31.950.
Ubicación: Comuna de Chonchi.

MANTENIMIENTO Y REPARACIÓN PARQUE NOTUCO Y CUCAO, COMUNA DE CHONCHI.
Estado Actual: Terminado.
Financiamiento: Presupuesto Municipal.
Monto: M$ 24.352.
Ubicación: Comuna de Chonchi.

CONSTRUCCIÓN Y MEJORAMIENTO DE DIVERSOS CAMINOS RURALES, COMUNA DE CHONCHI.
Estado Actual: Terminado.
Financiamiento: Presupuesto Municipal.
Monto: M$ 14.686.
Ubicación: Comuna de Chonchi.

REPOSICIÓN LUMINARIAS PARA DIVERSOS SECTORES RURALES COMUNA DE CHONCHI (C33)
Estado Actual: Terminado.
Financiamiento: F.N.D.R. –GORE LOS LAGOS
Monto: M$ 316.000.
Ubicación: Comuna de Chonchi

ACTUALIZACIÓN PLAN REGULADOR COMUNA DE CHONCHI (C33)
Estado Actual: Terminado.
Financiamiento: F.N.D.R. –GORE LOS LAGOS
Monto: M$ 120.000.
Ubicación: Sector Urbano - Comuna de Chonchi.

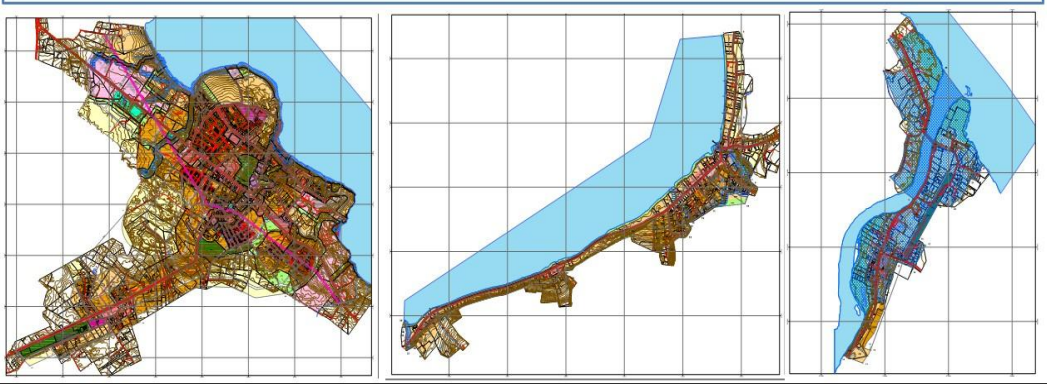

PROYECTOS TERMINADOS

MEJORAMIENTO Y AMPLIACIÓN ESPACIO COMUNAL COMUNA DE CHONCHI
Estado Actual: Terminado.
Financiamiento: F.R.I.L. –GORE LOS LAGOS.
Monto: M$ 164.000.
Ubicación: Sector Notuco - Comuna de Chonchi.

PROYECTOS TERMINADOS

CONSTRUCCIÓN CENTRO COMUNITARIO SECTOR NOTUCO, COMUNA DE CHONCHI.
Estado Actual: Terminado.
Financiamiento: F.R.I.L. –GORE LOS LAGOS.
Monto: M$ 82.000.
Ubicación: Sector Notuco - Comuna de Chonchi.

ESTUDIO DE INGENIERIA MECANICA DE SUELOS Y ARQUITECTURA
Estado Actual: Terminado.
Financiamiento: Presupuesto Municipal.
Monto: M$ 4.119.
Ubicación: Sector urbano y rural - Comuna de Chonchi

ESTUDIO DE INGENIERIA MECANICA DE SUELOS Y ARQUITECTURA (FIGEM)
Estado Actual: Terminado.
Financiamiento: Presupuesto Municipal.
Monto: M$ 4.721.
Ubicación: Sector urbano y rural - Comuna de Chonchi

ESTUDIO DE INGENIERIA PARA PROY DE AGUA POTABLE Y ALCANTARILLADO
Estado Actual: Terminado.
Financiamiento: Presupuesto Municipal.
Monto: M$ 2.923.
Ubicación: Sector urbano y rural - Comuna de Chonchi

CONSTRUCCIÓN CANCHA FUTBOLITO LICEO M.J.A.B.COMUNA DE CHONCHI
Estado Actual: Terminado.
Financiamiento: F.R.I.L. – GORE LOS LAGOS.
Monto: M$ 150.000.
Ubicación: Comuna de Chonchi.

CONSTRUCCIÓN ESPACIO CULTURAL PATRIMONIAL, COMUNA DE CHONCHI.
Estado Actual: Terminado.
Financiamiento: F.R.I.L. –GORE LOS LAGOS.
Monto: M$ 170.000.
Ubicación: Comuna de Chonchi.

SISTEMA DE CALEFACCIÓN MEJORAMIENTO, ESTACIONAMIENTO Y ACCESO OFICINA DE SECPLAN
Estado Actual: Terminado.
Financiamiento: Presupuesto Municipal.
Monto: M$ 5.764.
Ubicación: Comuna de Chonchi.

CONSTRUCCION ESPACIO CULTURA PATRIMONIAL (COMPLEMENTO)
Estado Actual: Terminado.
Financiamiento: Presupuesto Municipal.
Monto: M$ 1.785.
Ubicación: Comuna de Chonchi.

REPARACIÓN Y MEJORAMIENTO DE EDIFICIO MUNICIPAL- SECPLAN
Estado Actual: Terminado.
Financiamiento: Presupuesto Municipal.
Monto: M$ 16.084.
Ubicación: Comuna de Chonchi.

MEJORAMIENTO SISTEMA DE DRENAJE Y VENTILACION ,CENTRO DIA ADULTO MAYOR (FIGEM)
Estado Actual: Terminado.
Financiamiento: Presupuesto Municipal.
Monto: M$ 8.580.
Ubicación: Comuna de Chonchi.

MEJORAMIENTO DE ESPACIOS PUBLICOS (FIGEM)
Estado Actual: Terminado.
Financiamiento: Presupuesto Municipal.
Monto: M$ 4.243.
Ubicación: Sector rural y urbano - Comuna de Chonchi.

PROYECTOS
TERMINADOS

SATE PROGRAMA PILOTO COMPOSTAJE DOMICILIARIO , COMUNA DE CHONCHI
Estado Actual: Terminado.
Financiamiento: PMB / SUBDERE.
Monto: M$ 182.218.
Ubicación: Comuna de Chonchi.

ESTUDIO HIDROGEOLÓGICO – GEO FÍSICO PARA EL SERVICIO DE AGUA POTABLE RURAL DE LOS SECTORES MIRAFLORES Y PILPILEHUE, COMUNA DE CHONCHI.
Estado Actual: Terminado.
Financiamiento: PMB / SUBDERE.
Monto: M$ 22.500.
Ubicación: Sector Miraflores y Pilpilehue - Comuna de Chonchi.

ESTUDIO HIDROGEOLOGICO SECTOR URBANO CIUDAD DE CHONCHI
Estado Actual: Terminado.
Financiamiento: Presupuesto Municipal.
Monto: M$ 1.975.
Ubicación: Comuna de Chonchi.

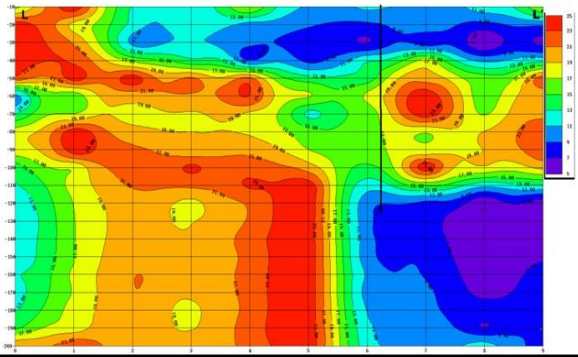

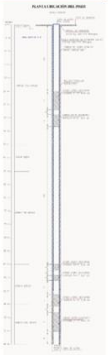

MEJORAMIENTO SISTEMA DE SSR HUILLINCO Y SSR TARA, COMUNA DE CHONCHI
Estado Actual: Terminado.
Financiamiento: PMB / SUBDERE.
Monto: M$ 90.000.
Ubicación: Sector Huillinco y Tara - Comuna de Chonchi.

CONSTRUCCIÓN CENTRO DE OFICIOS CULTURALES, COMUNA DE CHONCHI.
Estado Actual: Terminado.
Financiamiento: MINVU / SERVIU.
Monto: M$ 274.563.
Ubicación: Comuna de Chonchi.

CONSTRUCCIÓN CENTRO COMUNITARIO BOMBEROS, COMUNA DE CHONCHI.
Estado Actual: Terminado.
Financiamiento: MINVU / SERVIU.
Monto: M$ 274.563.
Ubicación: Comuna de Chonchi.

INSTALACIÓN Y MEJORAMIENTO DE CÁMARAS DE SEGURIDAD.
Estado Actual: Terminado.
Financiamiento: Presupuesto Municipal.
Monto: M$ 6.998.
Ubicación: Sector Urbano - Comuna de Chonchi.

ASISTENCIA LEGAL PARA SANEAMIENTO SANITARIO Y SERVICIOS BÁSICOS COMUNA DE CHONCHI.
Estado Actual: Terminado.
Financiamiento: PMB / SUBDERE.
Monto: M$ 56.400.
Ubicación: Sector Cucao y Huillinco - Comuna de Chonchi.

MEJORAMIENTO SISTEMA DE DRENAJE Y VENTILACION CENTRO DIA ADULTO MAYOR (FIGEM)
Estado Actual: Terminado.
Financiamiento: Presupuesto Municipal.
Monto: M$ 7.427.
Ubicación: Comuna de Chonchi.

CONSTRUCCIÓN CUARTEL 2° COMPAÑÍA BOMBEROS. CHONCHI URBANO-CONSULTORIAS
Estado Actual: Terminado.
Financiamiento: F.N.D.R. –GORE LOS LAGOS.
Monto: M$ 24.800.
Ubicación: Comuna de Chonchi.

CONSTRUCCIÓN CUARTEL 2 COMPAÑÍA DE BOMBEROS DE CHONCHI
Estado Actual: Terminado.
Financiamiento: F.N.D.R. –GORE LOS LAGOS.
Monto: M$ 1.075.558.
Ubicación: Comuna de Chonchi.

CONSERVACIÓN ESCUELA RURAL DE NALHUITAD, COMUNA DE CHONCHI
Estado Actual: Terminado.
Financiamiento: DEP.
Monto: M$ 120.000.
Ubicación: Sector Nalhuitad - Comuna de Chonchi.

NORMALIZACION INSTALACION ELECTRICA Y CONSTRUCCCION SISTEMA DE CLIMATIZACION EFICIENTE ESCUELA HUILLINCO COMUNA DE CHONCHI.
Estado Actual: Terminado.
Financiamiento: PMU/SUB DERE.
Monto: M$ 82.121.
Ubicación: Sector Huillinco - Comuna de Chonchi.

NORMALIZACIÓN SISTEMA ELÉCTRICO SECTOR SERVITECA, COMUNA DE CHONCHI.
Estado Actual: Terminado.
Financiamiento: PMB/SUBDERE.
Monto: M$ 52.443.
Ubicación: Comuna de Chonchi.

REPOSICION BUSES ESCUELA AMANECER, COMUNA DE CHONCHI.
Estado Actual: Terminado.
Financiamiento: F.N.D.R. –GORE LOS LAGOS.
Monto: M$ 303.443.
Ubicación: Comuna de Chonchi.

MEJORAMIENTO DE ILUMINACIÓN DE TORRES ESTADIO MUNICIPAL
Estado Actual: Terminado.
Financiamiento: Presupuesto Municipal.
Monto: M$ 21.290.
Ubicación: Comuna de Chonchi.

ILUMINACION PATIO INTERIOR E INSTALACION CAMARA EDIFICIO MUNICIPAL CALLE PEDRO AGUIRRE CERDA
Estado Actual: Terminado.
Financiamiento: Presupuesto Municipal.
Monto: M$ 2.299.
Ubicación: Comuna de Chonchi.

PROYECTOS
En Ejecución

CONSTRUCCIÓN CENTRO DEPORTIVO MUNICIPAL-OBRAS CIVILES
Estado Actual: En Ejecución.
Financiamiento: F.N.D.R - GORE LOS LAGOS.
Monto: M$ 3.631.542.
Ubicación: Sector Urbano - Comuna de Chonchi.

AMPLIACION SSR OHIGGINS EXTENSION LAGUNA MAYOL, COMUNA DE CHONCHI
Estado Actual: En Ejecución.
Financiamiento: PMB/SUBDERE.
Monto: M$ 62.251.
Ubicación: Sector Mayol - Comuna de Chonchi.

CONSTRUCCION Y HABILITACION POZO PROFUNDO PARA SISTEMA DE APR NOTUCO COMUNA DE CHONCHI
Estado Actual: En Ejecución.
Financiamiento: PMB/SUBDERE.
Monto: M$ 182.211.
Ubicación: Sector Notuco - Comuna de Chonchi.

ESTUDIO PARA LA INSTALACIÓN DEL SERVICIO DE AGUA POTABLE RURAL SECTOR CAHUALA-COIPO
Estado Actual: En Ejecución.
Financiamiento: PMB/ SUBDERE.
Monto: M$ 30.000.
Ubicación: Sector Cahuala Coipo - Comuna de Chonchi.

MEJORAMIENTO FERIA DE ARTESANIA, COMUNA DE CHONCHI
Estado Actual: En Ejecución.
Financiamiento: FRIL - GORE LOS LAGOS.
Monto: M$ 168.572.
Ubicación: Sector Urbano - Comuna de Chonchi.

CONSTRUCCIÓN SERVICIOS DE AGUA POTABLE Y ALCANTARILLADO SECTORES CENTENARIO PROLONGACIÓN PEDRO AGUIRRE CERDA-DISEÑO
Estado Actual: En Ejecución.
Financiamiento: F.N.D.R - GORE LOS LAGOS.
Monto: M$ 477.016.
Ubicación: Sector Urbano - Comuna de Chonchi.

AMPLIACION SEDE SOCIAL APR TARA, COMUNA DE CHONCHI
Estado Actual: En Ejecución.
Monto: M$ 15.000.
Ubicación: Sector Tara - Comuna de Chonchi.

CONSTRUCCIÓN CENTRO DEPORTIVO MUNICIPAL-CONSULTORIAS
Estado Actual: En Ejecución.
Financiamiento: F.N.D.R - GORE LOS LAGOS.
Monto: M$ 32.000.
Ubicación: Sector Urbano - Comuna de Chonchi.

PROYECTOS
En Ejecución

ESTUDIO PARA LA INSTALACION DEL SERVICIO APR CAHULA-COIPO COMPLEMENTO
Estado Actual: En Ejecución.
Financiamiento: Presupuesto Municipal.
Monto: M$ 5.359.
Ubicación: Sector rural - Comuna de Chonchi.

REPOSICIÓN ESCUELA RURAL DE QUITRIPULLI-CONSULTORIAS
Estado Actual: En Ejecución.
Financiamiento: F.N.D.R - GORE LOS LAGOS.
Monto: M$ 34.593.
Ubicación: Sector Quitripulli - Chonchi Urbano.

SUMINISTRO SSEE DIVERSOS SECTORES COMUNA DE CHONCHI
Estado Actual: En Ejecución.
Financiamiento: F.N.D.R - GORE LOS LAGOS.
Monto: M$ 1.345.493.
Ubicación: Sector rural - Comuna de Chonchi.

PROYECTOS
En Ejecución

MEJORAMIENTO ESCENARIO Y SERVICIOS SECTOR NOTUCO COMUNA DE CHONCHI
Estado Actual: En Ejecución.
Financiamiento: FRIL - GORE LOS LAGOS.
Monto: M$ 303.430.
Ubicación: Sector Rural - Comuna de Chonchi.

PROYECTOS
En Ejecución

MEJORAMIENTO COSTANERA COMUNA DE CHONCHI
Estado Actual: En Ejecución.
Financiamiento: MINVU.
Monto: M$ 210.000.
Ubicación: Sector Urbano - Comuna de Chonchi.

REPOSICIÓN ESCUELA RURAL DE QUITRIPULLI- OBRAS CIVILES.
Estado Actual: En Ejecución.
Superficie: 2922 m2.
Financiamiento: F.N.D.R - GORE LOS LAGOS.
Monto: M$ 4.559.975
Ubicación: Sector Quitripulli - Comuna de Chonchi.

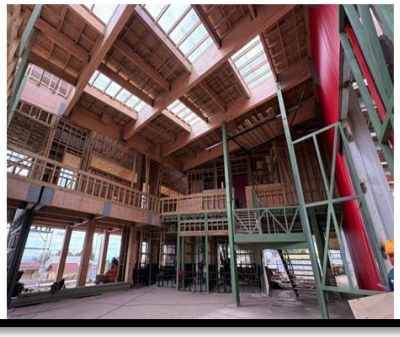

REPOSICIÓN ESCUELA RURAL DE HUILLINCO DISEÑO.
Estado Actual: En Ejecución.
Financiamiento: F.N.D.R. –GORE LOS LAGOS.
Monto: M$ 85.060.
Ubicación: Sector Huillinco - Comuna de Chonchi.

PROYECTO DE ILUMINACION JUNTA DE VECINOS TERAO
Estado Actual: En Ejecución.
Monto: M$ 15.000.
Ubicación: Sector Terao - Comuna de Chonchi.

PROYECTOS
APROBADOS TECNICAMENTE

Aprobados Técnicamente.

MEJORAMIENTO MULTICANCHA Y AREA VERDE BAHIA YAL COMUNA DE CHONCHI
Estado: Aprobado Técnicamente.
Financiamiento: F.N.D.R. GORE LOS LAGOS.
Monto: M$ 200.937.
Ubicación: Comuna de Chonchi.

Aprobados Técnicamente.

REPOSICION DE DOS AMBULANCIAS BASICAS PARA COMUNA DE CHONCHI
Estado: Aprobado Técnicamente.
Financiamiento: F.N.D.R. GORE LOS LAGOS.
Monto: M$ 292.026.
Ubicación: Sector urbano y Rural - Comuna de Chonchi.

Aprobados Técnicamente.

ADQUISICIÓN DE CONTENEDORES 1100 Y 3200 LITROS PARA RETIRO DE RESIDUOS SÓLIDOS DOMICILIARIOS, COMUNA DE CHONCHI.
Estado Actual: Aprobado Técnicamente.
Financiamiento: F.N.D.R. GORE LOS LAGOS.
Monto: $91.034.
Ubicación: Sector Urbano y Rural - Comuna de Chonchi.

Aprobados Técnicamente.

ESTUDIO PLAN DE INVERSIONES DE MOVILIDAD DEL ESPACIO PÚBLICO.
Estado Actual: Aprobado Técnicamente.
Financiamiento: F.N.D.R. GORE LOS LAGOS.
Monto: $31.574.
Ubicación: Sector Urbano - Comuna de Chonchi.

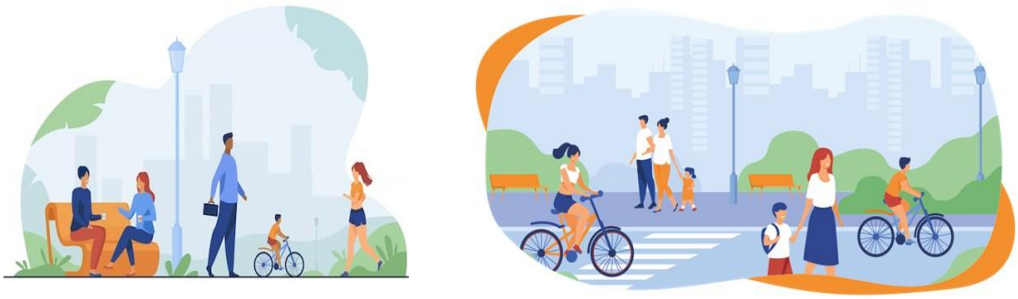

Ilustre Municipalidad de CHONCHI Patrimonio Vivo

MEJORAMIENTO MULTICANCHA Y AREA VERDE RIO HUITAQUE COMUNA DE CHONCHI
Estado: Aprobado Técnicamente.
Financiamiento: F.N.D.R. GORE LOS LAGOS.
Monto: M$ 210.000.
Ubicación: Sector Urbano - Comuna de Chonchi.

Ilustre Municipalidad de CHONCHI Patrimonio Vivo

ADQUISICION DE UNA MOTONIVELADORA, EXCAVADORA Y UN CAMION TOLVA
Estado: Aprobado Técnicamente.
Financiamiento: F.N.D.R. GORE LOS LAGOS.
Monto: M$ 812.313.
Ubicación: Sector Rural - Comuna de Chonchi.

Ilustre Municipalidad de CHONCHI Patrimonio Vivo

CONSERVACION DE CAMINOS NO ENROLADOS
Estado: Aprobado Técnicamente.
Financiamiento: F.N.D.R. GORE LOS LAGOS.
Monto: M$ 806.312.
Ubicación: Sector Rural - Comuna de Chonchi.

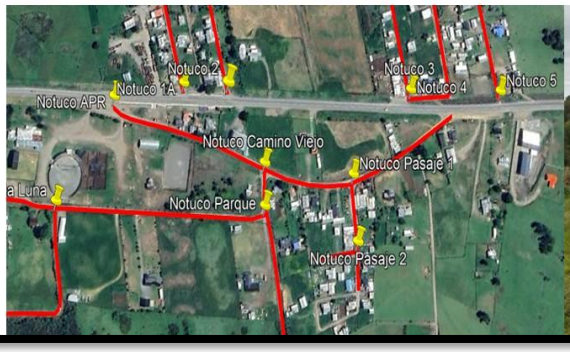

Ilustre Municipalidad de CHONCHI Patrimonio Vivo

Elegible.

CONSTRUCCION Y HABILITACION DE POZO PROFUNDO PARA SISTEMA DE AGUA POTABLE RURAL DE VILUPULLI COMUNA DE CHONCHI
Estado: Elegible.
Financiamiento: PMB/SUBDERE.
Monto: M$ 183.597.
Ubicación: Sector Vilupulli - Comuna de Chonchi.

Aprobados Técnicamente y Elegible.

ILUMINACION DIVERSOS PUNTOS SECTOR PULPITO COMUNA DE CHONCHI
Estado: Elegible.
Financiamiento: PMB/SUBDERE.
Monto: M$ 70.365.
Ubicación: Sector Pulpito - Comuna de Chonchi.

CONSTRUCCION RED DE ALUMBRADO PUBLICO SECTOR NATRI COMUNA DE CHONCHI
Estado: Elegible.
Financiamiento: PMB/SUBDERE.
Monto: M$ 41.169.
Ubicación: Sector Natri - Comuna de Chonchi.

CONSTRUCCION RED DE ALUMBRADO PUBLICO SECTOR HUICHA BALSEO COMUNA DE CHONCHI
Estado: Elegible.
Financiamiento: PMB/SUBDERE.
Monto: M$ 19.307.
Ubicación: Sector Huicha - Comuna de Chonchi.

Elegible.

ASISTENCIA TECNICA PROYECTOS SANITARIOS, ELECTRICOS Y OTROS, COMUNA DE CHONCHI
Estado: Elegible.
Financiamiento: PMB/SUBDERE.
Monto: M$ 98.400.
Ubicación: Sector Urbano y Rural - Comuna de Chonchi.

ASISTENCIA LEGAL PARA FORMULACION DE PROYECTOS SANITARIOS, ELECTRICOS Y OTROS.
Estado: Elegible.
Financiamiento: PMB/SUBDERE.
Monto: M$ 65.700.
Ubicación: Sector Urbano y Rural - Comuna de Chonchi.

CONSTRUCCIÓN CENTRO COMUNITARIO OHIGGINS COMUNA DE CHONCHI
Estado: Elegible.
Financiamiento: PMU/SUBDERE.
Monto: M$ 94.557.
Ubicación: Sector Quitripulli - Comuna de Chonchi.

Aprobado Técnicamente y Elegible.

CONSTRUCCIÓN CENTRO COMUNITARIO PUCATUE HUICHA
Estado: Aprobado Técnicamente
Financiamiento: F.N.D.R. GORE LOS LAGOS.
Monto: M$ 195.000.
Ubicación: Sector Rural - Comuna de Chonchi.

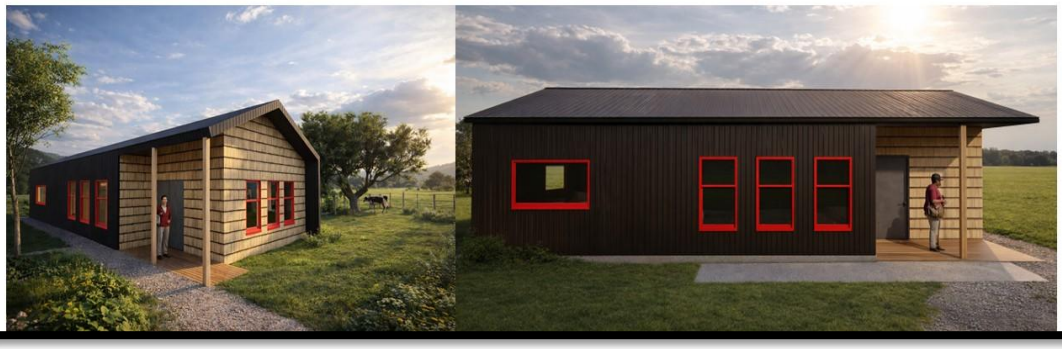

PROYECTOS
En Postulación

En Postulación.

CONSTRUCCION SSR SECTOR QUIAO COMUNA DE CHONCHI
Estado: En Postulación.
Financiamiento: F.N.D.R. - GORE LOS LAGOS.
Monto: M$ 77.300.
Ubicación: Sector Rural - Comuna de Chonchi.

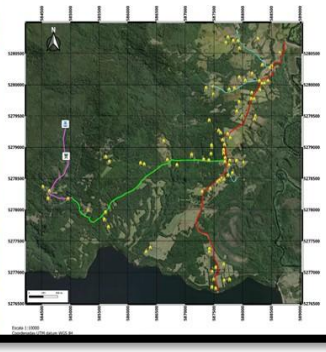
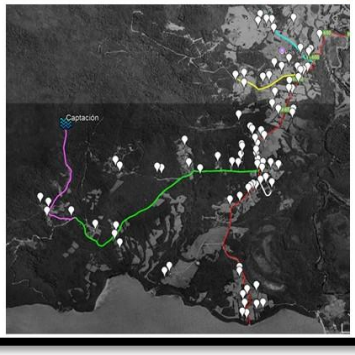

En Postulación.

DIAGNOSTICO PLAN DE MANEJO AREA PROTEGIDA LAGO HUILLINCO CUCAO COMUNA DE CHONCHI
Estado: En Postulación.
Financiamiento: F.N.D.R. - GORE LOS LAGOS.
Monto: M$ 50.000.
Ubicación: Sector Rural - Comuna de Chonchi.

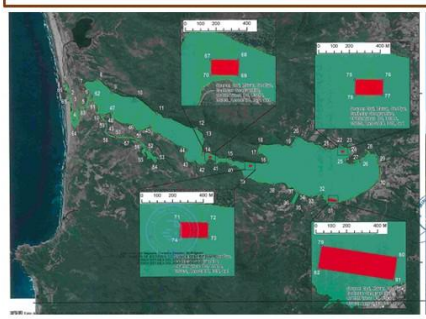

En Postulación.

MEJORAMIENTO ESPACIO PUBLICO SARGENTO CANDELARIA NORTE CHONCHI
Estado: En Postulación.
Financiamiento: F.N.D.R. - GORE LOS LAGOS.
Monto: M$ 36.000.
Ubicación: Comuna de Chonchi.

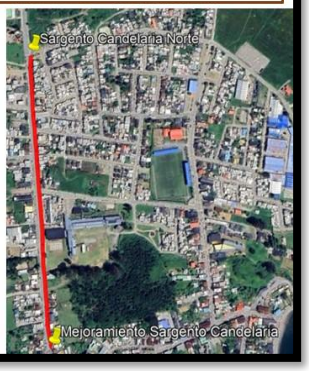

En Postulación.

MEJORAMIENTO PLAZA ESPACIO VIDA SANA, COMUNA DE CHONCHI.
Estado Actual: En Postulación
Financiamiento: PMU/ SUBDERE.
Monto: M$ 87.531.
Ubicación: Chonchi Urbano.

En Postulación.

CONSTRUCCIÓN BORDE COSTERO HUILLINCO, COMUNA DE CHONCHI.
Estado: En Postulación.
Financiamiento: D.O.P.
Monto: M$ 1.000.000.
Ubicación: Sector Huillinco - Comuna de Chonchi.

En Postulación

REPOSICIÓN CENTRO COMUNITARIO CURACO DE VILUPULLI, COMUNA DE CHONCHI.
Estado: En Postulación.
Financiamiento: PMU/ SUBDERE.
Monto: M$ 59.999.
Ubicación: Sector Curaco de Vilupulli - Comuna de Chonchi.

En Postulación

CONSTRUCCIÓN PAVIMENTACIÓN ACCESO MIRADOR CIUDAD DE CHONCHI.
Estado: En Postulación.
Financiamiento: PMU/ IRAL.
Monto: M$ 72.499.
Ubicación: Sector Urbano – Comuna de Chonchi.

En Postulación.

AMPLIACIÓN CENTRO COMUNITARIO AMIGOS DEL CABALLO.
Estado: En Postulación
Financiamiento: PMU/SUBDERE.
Monto: M$ 40.500.
Ubicación: Sector Rural Notuco - Comuna de Chonchi.

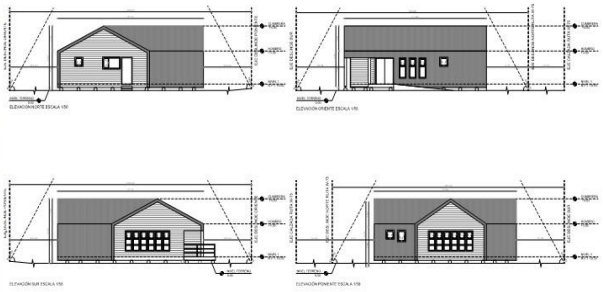

PROYECTOS
En Formulación

En Formulación

REPOSICIÓN EDIFICIO CONSISTORIAL, COMUNA DE CHONCHI.
Estado: En Formulación
Etapa : Diseño
Financiamiento: F.N.D.R.- GORE LOS LAGOS
Monto: M$ 325.500.
Ubicación: Chonchi Urbano.

En Formulación

CONTRUCCIÓN OFICINA DE TRANSITO Y SEGURIDAD PUBLICA COMUNA DE CHONCHI.
Estado: En Formulación
Financiamiento: F.N.D.R.- GORE LOS LAGOS
Monto: M$ 326.000.
Ubicación: Chonchi Urbano.

En Formulación

CONSTRUCCIÓN SEDE SOCIAL DE TEUPA, COMUNA DE CHONCHI.
Estado: En Formulación
Financiamiento: PMU/ SUBDERE.
Monto: M$ 150.000.
Ubicación: Sector Teupa - Comuna de Chonchi.

En Formulación

CONSTRUCCIÓN GRADERÍAS NALHUITAD, COMUNA DE CHONCHI.
Estado: En Formulación
Financiamiento: PMU/ SUBDERE.
Monto: M$ 150.000.
Ubicación: Sector Nalhuitad, Comuna de Chonchi.

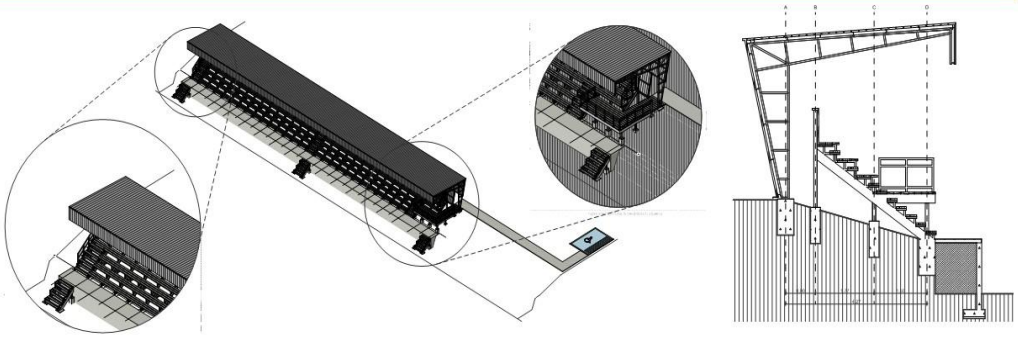

En Formulación

CONSTRUCCIÓN GRADERÍAS VILUPULLI, COMUNA DE CHONCHI.
Estado: En Formulación
Financiamiento: PMU/ SUBDERE.
Monto: M$ 150.000.
Ubicación: Sector Vilupulli, Comuna de Chonchi.

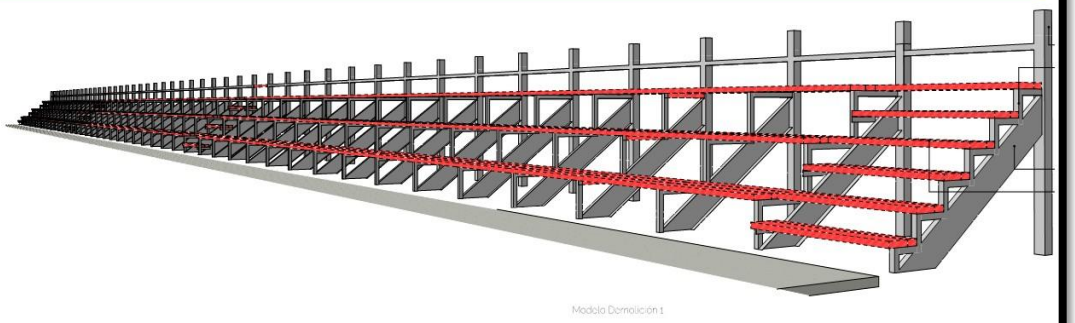

En Formulación

AMPLIACIÓN CESCOF DE HUILLINCO, COMUNA DE CHONCHI.
Estado: En Formulación
Financiamiento: PMU/ SUBDERE.
Monto: M$ 150.000.
Ubicación: Sector Huillinco, Comuna de Chonchi.

En Formulación

MEJORAMIENTO CASA DE LA CULTURA, COMUNA DE CHONCHI.
Estado: En Formulación
Financiamiento: PMU/ SUBDERE.
Monto: M$ 150.000.
Ubicación: Sector Urbano - Comuna de Chonchi.

En Formulación

ADQUISICION TERRENO PARA CEMENTERIO MUNICIPAL COMUNA DE CHONCHI
Estado: En Formulación
Financiamiento: PMB/SUBDERE.
Monto: M$ 233.120.
Ubicación: Sector Vilupulli - Comuna de Chonchi.

CONSTRUCCION Y HABILITACION DE POZO PROFUNDO PARA SISTEMA DE AGUA POTABLE RURAL DE QUINCHED COMUNA DE CHONCHI
Estado: En Formulación
Financiamiento: PMB/SUBDERE.
Monto: M$ 239.844.
Ubicación: Sector Quinched - Comuna de Chonchi.

CONSTRUCCION Y HABILITACION DE POZO PROFUNDO PARA SISTEMA DE AGUA POTABLE RURAL DE TEUPA COMUNA DE CHONCHI
Estado: En Formulación
Financiamiento: PMB/SUBDERE.
Monto: M$ 229.194.
Ubicación: Sector Teupa - Comuna de Chonchi.

En Formulación

REPOSICION CUARTEL TERCERA COMPAÑÍA DE BOMBEROS
Estado: En Formulación
Financiamiento: F.N.D.R. GORE LOS LAGOS.
Monto: M$ 100.000
Ubicación: Sector Urbano - Comuna de Chonchi.

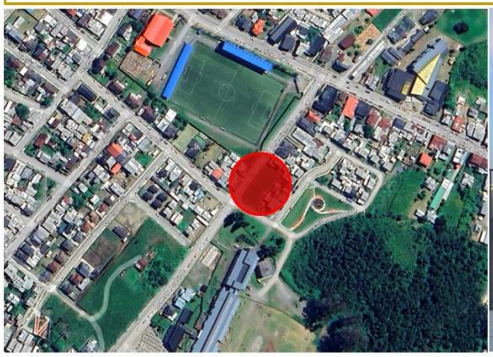

En Formulación

CONSTRUCION SERVICIO SANITARIO CAHUALA COIPO
Estado: En Formulación
Financiamiento: F.N.D.R. GORE LOS LAGOS.
Monto: M$ 2.821.842.
Ubicación: Sector Vilupulli - Comuna de Chonchi.

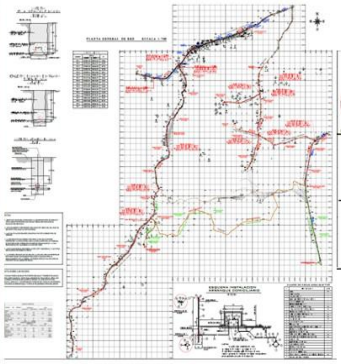

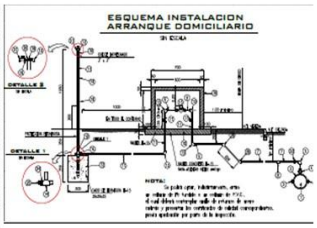

En Validación del Terreno

REPOSICION POSTA DE SALUD RURAL DE TERAO
Estado Actual: En Validación del Terreno
Financiamiento: F.N.D.R.
Monto: M$ 1.110.000.
Ubicación: Sector Rural - Comuna de Chonchi.

PROYECTOS
En Licitación o Proceso de Convenio

Ilustre Municipalidad de CHONCHI Patrimonio Vivo

En Licitación o Proceso de Convenio.

MEJORAMIENTO SISTEMA ELECTRICO PARQUE NOTUCO (FIGEM)
Estado Actual: En Proceso de Licitación.
Financiamiento: Presupuesto Municipal.
Monto: M$ 10.000.
Ubicación: Sector Rural - Comuna de Chonchi.

MEJORAMIENTO SISTEMA ELÉCTRICO DEPENDENCIAS MUNICIPALES.
Estado Actual: En Proceso de Licitación.
Financiamiento: Presupuesto Municipal.
Monto: M$ 50.000.
Ubicación: Sector Urbano - Comuna de Chonchi.

PROGRAMA PAVIMENTOS PARTICIPATIVOS
Estado Actual: En Convenio.
Financiamiento: Presupuesto Municipal.
Monto: M$ 7.409.
Ubicación: Sector Urbano - Comuna de Chonchi.

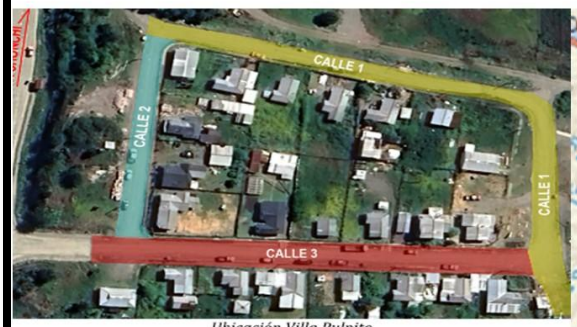

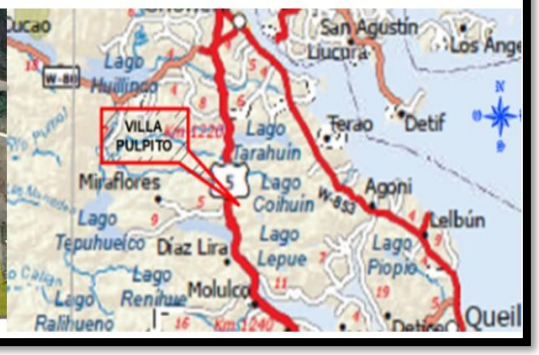

Ubicación Villa Pulpito

ESTUDIO DE ING PARA PROYECTOS DE AGUA POTABLE Y ALCANTARILLADO FONDO FET
Estado Actual: En Proceso de Licitación.
Financiamiento: Presupuesto Municipal.
Monto: M$ 10.000.
Ubicación: Sector Rural y Urbano - Comuna de Chonchi.

ESTUDIO DE INGENIERIA PARA CONEXIÓN DE POZO SISTEMA APR LOS TRES DE NOTUCO
Estado Actual: En Proceso de Licitación.
Financiamiento: Presupuesto Municipal.
Monto: M$ 10.000.
Ubicación: Sector Rural y Urbano - Comuna de Chonchi.

CONSTRUCCION PAVIMENTACION Y EVACUACION DE AGUAS LLUVIAS VILLA PULPITO
Estado Actual: En convenio.
Financiamiento: SERVIU.
Monto: M$ 400.000.
Ubicación: Sector Pulpito - Comuna de Chonchi.

REPOSICION POSTA SALUD RURAL NATRI
Estado Actual: En Proceso de Licitación.
Financiamiento: F.N.D.R. –CIR 33 GORE LOS LAGOS
Monto: M$ 1.290.291.
Ubicación: Sector Natri - Comuna de Chonchi.

Ilustre Municipalidad de CHONCHI Patrimonio Vivo
En Licitación o Proceso de Convenio.

HABILITACIÓN DIRECCIÓN DE TRÁNSITO CALLE KENNEDY- ESQUINA DIECIOCHO
Estado Actual: En proceso de Licitación.
Financiamiento: PMU/ SUBDERE.
Monto: $141.959.
Ubicación: Sector Urbano - Chonchi Urbano.

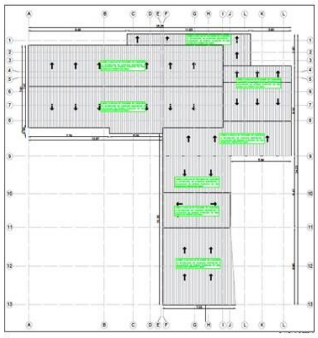

PROYECTOS
En Reevaluación

Ilustre Municipalidad de CHONCHI Patrimonio Vivo

En Reevaluación

CONSTRUCCION SISTEMA DE ALCANTARILLADO SECTOR ESMERALDA COMUNA DE CHONCHI
Estado Actual: En Reevaluación
Financiamiento: F.N.D.R. GORE LOS LAGOS.
Monto: M$ 533.589.
Ubicación: Sector Urbano - Comuna de Chonchi.

Ilustre Municipalidad de CHONCHI Patrimonio Vivo

En Reevaluación

MEJORAMIENTO ESPACIO PÚBLICO CALLE PEDRO AGUIRRE CERDA
Estado Actual: En Reevaluación
Financiamiento: MINVU.
Monto: M$ 700.000.
Ubicación: Sector Urbano - Comuna de Chonchi.

Ilustre Municipalidad de CHONCHI Patrimonio Vivo

En Reevaluación

MEJORAMIENTO INTEGRAL ACERAS SARGENTO CANDELARIA
Estado Actual: En Reevaluación
Financiamiento: MINVU.
Monto: M$ 920.000.
Ubicación: Sector Urbano - Comuna de Chonchi.

Ilustre Municipalidad de CHONCHI Patrimonio Vivo

En Reevaluación

MEJORAMIENTO CANCHA CURACO DE VILUPULLI
Estado Actual: En Proceso de Reevaluación
Financiamiento: PMU/SUBDERE.
Monto: M$ 153.999.
Ubicación: Sector Curaco de Vilupulli - Comuna de Chonchi.

PROYECTOS
En Evaluación y Contratación

En Evaluación

CONSERVACION PAVIMENTOS CALLE O¨HIGGINS COMUNA DE CHONCHI
Estado Actual: En Evaluación
Financiamiento: F.N.D.R. –CIR 33 GORE LOS LAGOS.
Monto: M$ 314.470.
Ubicación: Sector Urbano - Comuna de Chonchi.

CONSERVACION PAVIMENTOS CALLE O¨HIGGINS COMUNA DE CHONCHI
Estado Actual: En Evaluación
Financiamiento: F.N.D.R. –CIR 33 GORE LOS LAGOS.
Monto: M$ 12.000.
Ubicación: Sector Urbano - Comuna de Chonchi.

En Contratación

CONSERVACION GIMNASIO HUILLINCO COMUNA DE CHONCHI
Estado Actual: En Contratación
Financiamiento: F.N.D.R. –CIR 33 GORE LOS LAGOS.
Monto: M$ 583.419.
Ubicación: Sector Rural - Comuna de Chonchi.

CONSERVACION GIMNASIO HUILLINCO COMUNA DE CHONCHI-AITO
Estado Actual: En Contratación
Financiamiento: F.N.D.R. –CIR 33 GORE LOS LAGOS.
Monto: M$ 18.000.
Ubicación: Comuna de Chonchi.

Ilustre Municipalidad de CHONCHI Patrimonio Vivo

En Contratación

CONSERVACIÓN MERCADO MUNICIPAL
Estado Actual: En Contratación
Financiamiento: MINVU.
Monto: M$ 451.745.
Ubicación: Sector Urbano - Comuna de Chonchi.

Ilustre Municipalidad de CHONCHI Patrimonio Vivo

PROYECTOS

Ilustre Municipalidad de CHONCHI Patrimonio Vivo

DS10 Habitabilidad Rural CCH

Ilustre Municipalidad de CHONCHI Patrimonio Vivo

DS10 Habitabilidad Rural CSR

DS10 Habitabilidad Rural CSR

DS10 Habitabilidad Rural MAVE

Ilustre Municipalidad de CHONCHI Patrimonio Vivo

MEJORAMIENTO DE VIVIENDAS PATRIMONIALES

Ilustre Municipalidad de CHONCHI Patrimonio Vivo

MEJORAMIENTO DE VIVIENDAS PATRIMONIALES

Ilustre Municipalidad de CHONCHI Patrimonio Vivo

MEJORAMIENTO DE VIVIENDAS PATRIMONIALES

Ilustre Municipalidad de CHONCHI Patrimonio Vivo

MEJORAMIENTO DE VIVIENDAS PATRIMONIALES

Ilustre Municipalidad de CHONCHI Patrimonio Vivo

MEJORAMIENTO DE VIVIENDAS PATRIMONIALES

Ilustre Municipalidad de CHONCHI Patrimonio Vivo

MEJORAMIENTIO DE VIVIENDAS Y BARRIOS

18.- SEGURIDAD PÚBLICA

La Oficina de Seguridad Pública es la encargada de generar acciones para mejorar la seguridad de quienes residen y transitan por la comuna, a través de coordinaciones con las policías y los diferentes órganos e instituciones implicadas en esta materia. En este sentido, la Oficina de Seguridad Pública tiene entre sus funciones:

Implementar y ejecutar iniciativas locales destinadas a prevenir la delincuencia preferentemente en las áreas de la prevención social y situacional, en base a la elaboración de un Plan Comunal de Seguridad Pública, generando las condiciones para fortalecer la intersectorialidad y la coordinación de políticas sociales en torno a esta materia.

Adoptar medidas en el ámbito de la seguridad pública a nivel comunal, relevando la coordinación y articulación de los diferentes actores institucionales y comunitarios.

Elaborar, ejecutar y evaluar el plan comunal de seguridad pública.

d) Desarrollar, implementar y promover directamente, y/o en coordinación con otros organismos públicos o privados, la ejecución de planes, programas y acciones en materias de prevención social y situacional.

Para el año 2025, la Oficina de Seguridad Pública administró un total de $33.566.393 correspondiente a fondos municipales.

El personal contratado para la gestión corresponde a un profesional que es el soporte administrativo, encargado de generar acciones y coordinaciones con Carabineros y Capitanía de Puerto; coordinar y planificar el patrullaje preventivo; coordinar el monitoreo de las cámaras de seguridad e informar sobre el funcionamiento de éstas; desarrollar actividades comunitarias en sectores urbanos y rurales; charlas y exposiciones a escolares sobre la Ley 20.084 y Abuso Sexual Infantil.

Además, es quien coordina la actualización y ejecución del Plan Comunal de Seguridad Pública; asistencia a reuniones comunales, provinciales y regionales relacionadas con Seguridad Pública; formulación de proyectos y ejecución de programas de la Subsecretaría de Prevención del Delito; labores administrativas de la Oficina de Seguridad Pública.

Monitoreo de cámaras y patrullajes mixtos

En cuanto a la inversión realizada para la gestión de seguridad durante el año 2025, se realizó la adquisición e instalación de 2 cámaras de seguridad y mantención de estas, lo que se desarrolló con recursos municipales, lo que significó una inversión de $7.000.000.

Cabe mencionar que la Oficina de Seguridad Pública cuenta con una central de monitoreo de cámaras de televigilancia. Actualmente se cuenta con 60 cámaras de seguridad instaladas operativas en la comuna.

Durante el 2025 se contó con 3 personas para el monitoreo de cámaras de seguridad, teniendo una cobertura de 16 horas diarias, durante los 7 días a la semana.

Respecto a las cámaras de seguridad, el año 2024 se contaba con 40 cámaras de seguridad, mientras que el año 2025 se aumentó a 60 cámaras instaladas operativas, lo que significa un aumento del 33%.

Durante el año 2025, se realizaron cerca de 120 patrullajes preventivos, aumentando un 57,6% comparado con el año 2024.

Patrullaje mixto 2025	**ENE**	**FEB**	**MAR**	**ABR**	**MAY**	**JUN**	**JUL**	**AGO**	**SEP**	**OCT**	**NOV**	**DIC**
118	7	14	9	9	9	10	11	8	11	9	8	12

ACTIVIDAD	**OBSERVACIÓN**
Participación en sesiones STOP	Sesiones organizadas por Carabineros que se desarrollan 1 vez al mes, habitualmente en la ciudad de Castro
Reuniones Consejo Comunal Seguridad Pública (CCSP)	Se realizaron 11 sesiones durante el año 2025

Actualización del Plan Comunal de Seguridad Pública (PCSP)	Aprobado por el Consejo Comunal se Seguridad Pública el 26 de agosto del 2025 y el 14 de octubre por el Concejo Municipal
Instalación y mantención de 2 cámaras EN Villa Los Copihues	Inversión de $7.000.000. Además, se cuenta con monitoreo las 18 horas del día, los 7 días de la semana
Patrullajes mixtos y preventivos	Estos se realizan a partir de un convenio con el OS14 de Carabineros. Durante el año 2025 se efectuaron cerca de 120 patrullajes preventivos mixtos en la comuna.

Consejo comunal de seguridad pública

Es un órgano consultivo del alcalde en materia de seguridad pública comunal y es además una instancia de coordinación interinstitucional a nivel local. Es presidido por el Alcalde, y lo componen 19 miembros permanentes, los cuales se detallan a continuación:

Durante el año 2025, el Consejo Comunal de Seguridad Pública llevó a efecto 11 sesiones, equivalente a un 91,6% del total de sesiones. Cabe mencionar que estas sesiones se realizan de manera virtual y con periodicidad mensual.

La asistencia promedio fue un 66,5% del total de consejeros y consejeras que forman parte de este órgano.

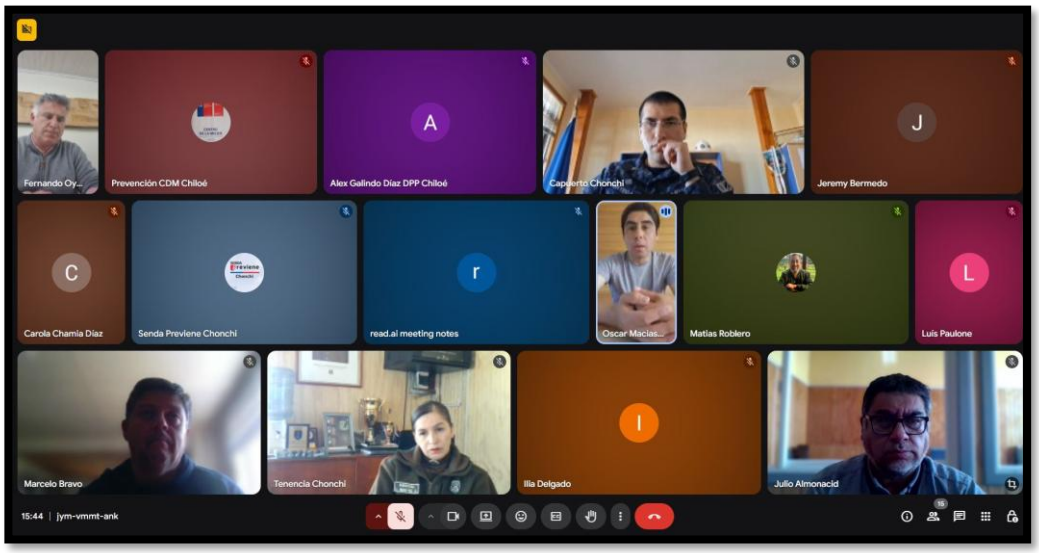

INTEGRANTES CONSEJO COMUNAL DE SEGURIDAD PUBLICA

Nombre	Cargo	Institución	Rol CCSP
Fernando Oyarzún Macías	Alcalde	Municipalidad	Presidente
Julio Almonacid Gallardo	Director de Seguridad Pública Tránsito y Transporte Público	Municipalidad	Secretario ejecutivo
Luis Paulone Álvarez	Secretario Municipal	Municipalidad	Ministro de fe
Felipe Ortega Álvarez	Capitán de Puerto	Armada de Chile	Participante
Pedro San Martin Avello	Jefe de Tenencia Chonchi	Carabineros de Chile	Participante
Oscar Macías Bórquez	Concejal	Concejo Municipal	Participante
Alex Galindo Díaz	Delegado Presidencial Provincial Chiloé	Delegación Presidencial Chiloé	Participante
Cristian Mena Espinoza	Fiscal Adjunto	Fiscalía Local	Participante
Gabriel Castro Rojas	Coordinador Macrocomunal	Seremi Seguridad Región de los Lagos	Participante
Ilia Delgado Álvarez	Encargada CRS Castro	Gendarmería	Participante
Mauricio Loaiza Pérez	Secretario Juzgado Policía Local	Juzgados de Policía Local	Participante
Isabel Monroy López	Trabajadora Social OLN	Mejor Niñez	Participante
Carola Chamia Díaz	Concejala	Municipalidad	Participante
Kevin Alarcón Hidalgo	Coordinadora Comunal De Seguridad Pública	Municipalidad	Participante
Carol Sánchez	Bicrim Castro	Policía de Investigaciones	Participante
Valeska Díaz	Profesional	SENAME	Participante
Pola Vásquez Ríos	Encargada Senda Previene	SENDA	Participante
Novelia Vidal Vidal	Centro de la Mujer Chiloé	SERNAMEG	Participante
Miguel López	Jefe Oficina Castro	Servicio Agrícola y Ganadero SAG	Participante
Rebeca Ríos	Analista Tercera Edad	Servicio Nacional de Turismo	Participante

Plan comunal de seguridad pública

El Plan Comunal de Seguridad Pública es un instrumento de gestión que fija las orientaciones y medidas que adoptarán la municipalidad y otras instituciones en materia de seguridad pública a nivel comunal.

Nuestra comuna cuenta con su Plan Comunal de Seguridad Pública, cuya actualización fue aprobada en la sesión del Consejo Comunal de Seguridad Pública del 26 de septiembre del 2025 y posteriormente por el Concejo Municipal en su sesión del 14 de octubre del 2025.

Respecto a lo anterior, la actualización del Plan Comunal de Seguridad Pública priorizó los siguientes delitos y problemas de seguridad:

1. Violencia intrafamiliar
2. Ebriedad y consumo de alcohol en la vía pública
3. Delitos contra la propiedad (robo y hurtos)
4. Abuso y otros delitos sexuales

Inauguración Proyecto "Mejoramiento Espacio Integral Espacio Público Paseo Costanera, ciudad de Chonchi"

Aporte SPD	$41.500.000
Inversión total del proyecto	$52.334.720
Ejecución realizada	Mejoramiento de espacio público ubicado en la extensión costanera, que considera mayor iluminación en el sector y un espacio de ocupación y apreciación del entorno, en un lugar que anteriormente era un foco de incivilidades. El Proyecto contemplo el mejoramiento de un área verde ubicada en el sector costanera, el cual era utilizado para cometer incivilidades, generando inseguridad entre quienes transitan por el lugar. En definitiva, se mejoró la iluminación del lugar, sumado a la construcción de un espacio común para que las personas permanezcan y ocupen el espacio, mejorando el control visual y social del entorno.

18.1.- DEPARTAMENTO DE TRÁNSITO

Este departamento comenzó sus funciones en el mes de mayo del 2022 prestando un servicio a los vecinos y vecinas de Chonchi, Queilen y Puqueldón.

En tal sentido nuestra Dirección de Tránsito cuenta con todos los sistemas y aprobaciones para proporcionar los distintos tipos de licencias de conducir:

Profesionales:

Clase A1: para conducir taxis.

Clase A2: para conducir taxis, ambulancias o vehículos motorizados de transporte público y privado de personas con capacidad de 10 a 17 pasajeros, sin contar al conductor.

Clase A3: para taxis, vehículos de transporte remunerado de escolares, ambulancias o vehículos de transporte público y privado de personas, sin limitación de capacidad de asientos.

Clase A4: para transporte de carga cuyo peso bruto sea superior a 3.500 kilogramos.

Clase A5: para conducir vehículos de carga, simples o articulados, cuyo peso bruto sea superior a 3.500 kilogramos.

No profesionales:

Clase B: para vehículos motorizados de tres o cuatro ruedas para transporte particular (automóviles, camionetas, furgones, furgonetas, etcétera).

Clase C: para vehículos de dos o tres ruedas con motor fijo o agregado (motocicletas, motonetas).

Especiales:

Clase D: para maquinaria automotriz: tractores, palas mecánicas y otros.

Clase E: vehículos de tracción animal.

Clase F: para conducir vehículos motorizados policiales, de Bomberos y de las Fuerzas Armadas.

Durante el año 2025 se realizaron más de 3000 solicitudes para obtención, renovación, ampliación, duplicados y canjes de licencias de conducir.

De las licencias otorgadas el año 2025 el 21,4 corresponde a mujeres y el 78,6% a varones. Del total de licencias entregadas, el 34,75% corresponde a vecinos y vecinas que han obtenido su licencia por primera vez para conducir vehículos livianos.

También es importante señalar que nuestros adultos mayores pagan el 50% del valor de la licencia. Esto beneficia a hombres mayores de 65 años y mujeres mayores de 60.

El año 2025, 176 personas adultos mayores se han acogido a este beneficio municipal, aumentando un 26,1 % comparado con el año 2024.

En nuestra comuna se encuentra implementada la gratuidad de la licencia F para quienes formen parte del Cuerpo de Bomberos.

ESTADÍSTICAS PROCESO LICENCIA DE CONDUCIR AÑO 2025

Solicitudes de licencia **Incluye primeras licencias, renovaciones, duplicados, renovaciones, ampliaciones**	**Exámenes teóricos**	**Exámenes psicotécnicos**	**Exámenes prácticos**
3004	**1084**	**1617**	**640**

El ingreso entre enero y diciembre del 2025 por concepto de licencias de conducir fue de $116.959.131.-

La inversión para el funcionamiento de la Dirección de Tránsito durante el año 2024 fue cercana a los $35.000.000, lo que incluye el gabinete psicotécnico y la pistola radar de velocidad que utiliza Carabineros en convenio con nuestro municipio.

IMPLEMENTACIÓN LICENCIA DIGITAL

En nuestra comuna se implementó desde el 2 de junio del 2025, siendo Chonchi comuna pionera en el correcto funcionamiento de este proceso

Detalles Clave de la Licencia de Conducir Digital:

Funcionamiento: Se accede a través de una aplicación móvil del Ministerio de Transportes, requiriendo Clave Única.

Seguridad: El código QR es dinámico para evitar capturas de pantalla y contiene información en tiempo real (hoja de vida del conductor, datos del vehículo).

Funciones: Permite revisar la vigencia, recibir notificaciones de renovación y bloquear el documento.

Beneficios de la App gratuita Licencia Digital

El código QR permitirá acceder en línea a la información actualizada de un conductor.

Los trámites que debes hacer como conductor, se realizarán de la misma forma actual, pero apoyados con herramientas tecnológicas modernas en línea.

Señalética vial y demarcado de calles de Chonchi

Durante el año 2025 se realizaron múltiples mejoras tanto en señalética e insumos viales, como mejoramiento y repintado de pasos peatonales, adquisición e instalación de señalética vial, lo que significó una inversión cercana a los 30 millones de pesos.

INSUMOS	**CANTIDAD**
Pintura termoplástica para pasos peatonales y otros similares en calles de Chonchi	920 metros cuadrados
Pintado de soleras	498 metros lineales
Mantención, reposición e instalación de señales de tránsito	32 señaléticas
Reductores de velocidad	2

INSUMO	OBSERVACIÓN
Implementación de licencia de conducir digital	Se implementó desde el 2 de junio del 2025, siendo Chonchi comuna pionera el correcto funcionamiento de este proceso
Puesta en marcha de semáforos	Este comenzó a funcionar en marzo del 2025 con una inversión que superó los 100 millones de pesos
Inicio de estudio para semáforo en calle Sargento Candelaria con Caupolicán	El último trimestre del año 2025, se realizó el primer informe para un nuevo semáforo en la comuna. Se espera que el año 2026 se puedan finalizar dichos estudios para ejecutar el año 2027.

❖ **Semáforos**

El año 2025 se concretó el inicio del funcionamiento de los primeros semáforos en la comuna, lo que se logró gracias al trabajo mancomunado Ministerio de Transporte a través de su SEREMIA, la Unidad Operativa de Control de Tránsito y SECTRA.

Estos se encuentran en la intersección de calle Sargento Candelaria con Centenario.

En el mismo orden de cosas, durante el último trimestre del año 2025, se comenzaron los estudios previos de medición de flujo vehicular y peatonal para la instalación de un nuevo semáforo, siendo el lugar de interés la calle Sargento Candelaria con Caupolicán. Se espera que durante el año 2026 estos estudios puedan quedar finalizados para posteriormente (año 2027) elaborar y postular el proyecto a las instancias pertinentes.

❖ **Implementación estacionamientos para discapacitados**

El año 2025, logramos recuperar, mantener e implementar, 11 estacionamientos para discapacitados, los que se encuentran en los lugares de mayor afluencia de público y servicios existentes en la comuna.

- **Planta de revisión técnica móvil**

Durante el año 2025, se obtuvo la resolución por parte del Ministerio de Transporte a través de su SEREMIA, para continuar con el funcionamiento de la PRT móvil en nuestra comuna. En dicha instancia, logramos incorporar un día más, atendiendo 5 días al mes, lo que incluye los días sábado.

- **Permisos de circulación**

Entre las funciones de esta unidad se encuentran las siguientes:

Tramitar los permisos de circulación de vehículos nuevos, usados y vehículos acogidos a leyes especiales, como, asimismo, vehículos sin molar inscritos en el Registro Municipal de Carros y Remolques y del Registro Civil, efectuando el ingreso de datos, cálculo y emisión de la lista de verificación para que la Tesorería emita el giro de pago correspondiente.

Mantener el Registro Comunal de Permisos de Circulación y el Registro Municipal de Carros y Remolques, en archivos computacionales y/o documentales.

Renovar los Permisos de Circulación, según calendario establecido en la Ley de Rentas Municipales.

Otorgar los sellos verdes y rojos, de acuerdo con la legislación vigente y controlar e informar mensualmente a Tesorería Municipal de su venta.

Recibir solicitudes de contribuyentes para acogerse a leyes de excepción de pagos, como la Ley 18.440 y mantener actualizado el archivo correspondiente.

Otorgar permisos provisorios, de acuerdo con el Art. 14 de la Ley de Rentas, para vehículos del Registro Comunal de Chonchi.

Esta Dirección, además tiene habilitado el pago de multas TAG.

Durante el año 2025 los permisos de circulación pagados en nuestra comuna superaron los 8.000 trámites, lo que incluye los pagos realizados de forma presencial y de manera on line.

En esta última modalidad, se continuó realizando mejoras respecto al año 2024 para el pago de permisos de circulación en la modalidad virtual.

Mientras el año 2024 el pago on line fue cercano al 60%, el año 2025 el trámite bajo esta modalidad aumentó a un 63,6%.

Por otro lado, hubo un incremento de pagos de permisos de circulación equivalente al 4,6%.

Pago permiso circulación año 2024		
Pago presencial	3079	40,2%
Pago on line	4577	59,8%
Total	7656	100%

Pago permiso circulación año 2025		
Pago presencial	2923	36,4%
Pago on line	5100	63,6%
Total	8.023	100%

19.- DIRECCION DE DESARROLLO ECONOMICO LOCAL

19.1 OFICINA DE TURISMO

Tiene la función de planificar, gestionar y ejecutar acciones que impulsen y promuevan el desarrollo turístico sustentable a nivel territorial con el fin de dinamizar la economía comunal y propiciar la creación de nuevos puestos de trabajo, el desarrollo de emprendimientos y la generación de recursos de manera transversal en la comuna. Así también generar iniciativas que promuevan la revaloración cultural, natural y la protección y puesta en valor a través de la educación con el objetivo de mejorar la calidad de vida de los habitantes de la comuna.

Sus funciones principales son:

- ✓ Gestionar y ejecutar acciones y proyectos determinados por el plan de desarrollo turístico comunal.
- ✓ Ordenar y dirigir la oferta de productos y servicios turísticos en la comuna.
- ✓ Promocionar y dar a conocer a la comuna a nivel provincial, regional, nacional e internacional a través de material de difusión y participación en ferias de turismo.
- ✓ Apoyar y fomentar la asociatividad de los diversos actores del rubro turístico.
- ✓ Apoyar el ordenamiento territorial y orientación del visitante.
- ✓ Gestionar y apoyar la gestión de actividades que permitan dinamizar la oferta territorial, y ser un destino atractivo todo el año.

ACTIVIDADES OFICINA DE TURISMO

NOMBRE INICIATIVA	DESCRIPCIÓN	PRESUPUESTO ASIGNADO EN $	FUENTE DE LOS RECURSOS
Contratación de informadores para promoción y difusión del destino turístico Temporada Estival e invierno 2025.	Contratación de informadores turísticos para atención de puntos de información turística, ubicados en el Mercado municipal, casa de la cultura, Acceso muelle Huillinco, Cucao sector Chanquin. Además de atención de módulo de informaciones turísticas en Parque Municipal Notuco y atención de visitantes en fiestas costumbristas de sectores rurales. Informadores vacaciones invierno 2025. Punto de información turística mercado municipal	$ 10.808.332	MUNICIPAL
Tótem – Autoatención al visitante	Adquisición de pantalla interactiva / para punto de información turística, para la promoción y orientación de visitantes.	$2.192.100	MUNICIPAL
Contratación de ilustrador – ilustraciones de flora y fauna	Elaboración de ilustración de flora y fauna de la provincia para la confección de merchandising en ferias y actividades del rubro turístico.	$585.000	MUNICIPAL
Impresión de postales	Compra de diferentes diseños de postales de la comuna para la	$290.360	MUNICIPAL

	utilización durante ferias, exposiciones, festivales y puntos de información turística. Estas postales contenían una foto en alta resolución, códigos QR e información de la fotografía.		
Puesta en valor del Patrimonio Culinario	Degustación y conversatorio de gastronomía típica durante el mes del patrimonio, actividad realizada en fogón del museo de las tradiciones chonchinas.	$120.000	MUNICIPAL
Merchandising ilustradas.	Servicio de impresión de marcapáginas ilustrados (6) diseños variados de la flora y fauna local y bolsas de algodón.	$455.770	MUNICIPAL
Actividad Sabores de Chiloé.	La actividad **Sabores de Chiloé** consistió en una muestra gastronómica dirigida al público general, desarrollada en conjunto con CEDUC, orientada a la demostración de preparaciones elaboradas con productos locales e innovaciones gastronómicas. La iniciativa contó con el auspicio de MOWI y consideró la invitación a IDEMAR para fortalecer el trabajo colaborativo con el centro de educación. Gasto centrado en la compra de insumos (alimentos) para la muestra.	$300.000	MUNICIPAL
Participación FERIA TOP RESA	Participación en feria TOP RESA París (Feria Business to business). Los objetivos de la participación se enfocan en promocionar el destino Chonchi y el Archipiélago de Chiloé. Reunirse con medios de comunicación, revistas y tour operadores franceses e internacionales, entre otros.	$4.293.000	MUNICIPAL FNDR SERNATUR

Participación FERIA VYVA	Participación en feria para la promoción y difusión de la comuna de Chonchi a través de un stand informativo del Destino Chiloé, realizando intervenciones interactivas con dinámicas y concursos en Parque Empresarial, Huechuraba.	$400.000	MUNICIPAL FNDR SERNATUR
Participación en FERIA BALC	Participación a través de gastronómica local para la puesta en valor de la gastronomía local, muestra gastronómica en vivo, relato cultural y territorial e interacción con el público durante el desarrollo de la Feria Bariloche a la carta.	$700.000	MUNICIPAL FNDR SERNATUR CÁMARA DE TURISMO
Impresión 6000 unidades Folleto Mapa turístico 2026 (actualización diseño)	Impresión de folleto turístico tipo políptico, con portada, principales atractivos comunales, tablas de distancia, códigos QR de redes sociales y servicios asociados, además de mapa turístico comunal urbano y rural con identificación de rutas y atractivos. (incluye honorarios por actualización diseño)	$2.711.000	MUNICIPAL
Postulación Programa Barrios comerciales de Sercotec.	La Oficina de Turismo impulsó y coordinó el proceso de postulación de la **Zona Típica al Programa Barrios Comerciales de SERCOTEC**, articulando a los comerciantes del sector y promoviendo su participación en esta iniciativa orientada a fortalecer la actividad económica local. Este trabajo contempló la **convocatoria y organización de reuniones con locatarios, el levantamiento de información del barrio, la identificación de brechas y oportunidades comerciales, y la elaboración de los antecedentes técnicos requeridos para la postulación**.	$20.000.000	SERCOTEC

	La propuesta presentada proyecta un **horizonte de intervención de tres años, con una inversión estimada de $80 millones**, destinada a impulsar acciones de fortalecimiento comercial, mejoramiento de la experiencia de visitantes y dinamización económica del sector, beneficiando directamente a los comerciantes de la Zona Típica y contribuyendo al desarrollo económico de la ciudad.		
Folletería ilustrativa (Impresión, ilustraciones y diseño folleto troquelado)	Impresión de 4000 unidades nuevo folleto centrado en los atractivos de la comuna de Chonchi, (incluye honorarios) realización de ilustraciones centradas en los principales atractivos del territorio, poniendo en valor sus características visuales y paisajísticas, junto con el diseño de un folleto ilustrativo en formato políptico troquelado que integre y comunique de manera coherente estos elementos.	$3.069.590	MUNICIPAL
Programa de apoyo al emprendimiento Emprepolis Chonchi 2025	Asesorías a 12 emprendedores locales adaptados al tipo de emprendedor, ya sea inicial o intermedio. A través de diagnósticos, planes de trabajo, reuniones con la fundación, emprendedores y funcionarios, desarrollo de asesoría y presentación de emprendedores exitosos.	GESTIÓN	FUNDACIÓN EMPREPOLIS
Viaje turismo familiar SERNATUR	Financiamiento de un viaje de turismo social para 40 personas a la comuna de Llanquihue en diciembre, destinado a familias de bajos recursos del Programa Familias del municipio, con el objetivo de promover el descanso	$5.000.000	SERNATUR

	familiar y fomentar la conciencia turística y la mejora en la atención al visitante.		
Cocina en vivo “Sabores que unen”, EXPO MAR	Actividad de cocinas en vivo con Chefs nacionales e internacionales durante fiesta costumbrista local “Expo Mar”, permitiendo trabajar colaborativamente con emprendedores locales y sus productos.	GESTIÓN	MUNICIPAL
Relato Histórico Chonchi	Levantamiento de información y estudio historiográfico para la creación de relato histórico de la comuna de Chonchi orientado al turista, creación de rutas y puesta en valor del patrimonio cultural y sitios patrimoniales.	$10.000.000	MUNICIPAL
Letrero de Bienvenida	Impresión de letrero de bienvenida Chonchi para rotonda Huitauque.	$570.000	MUNICIPAL
Fortalecimiento de senderos emergentes y miradores	Gestión de acciones y actividades que permitan fortalecer la oferta de servicios como senderos y miradores turísticos, a través de talleres de gestión comercial, recursos naturales, reino de los hongos, entre otros. Asesorías individualizadas de prevencionista de riesgo que les permitan generar una oferta atractiva y de calidad.	$2.320.877	MUNICIPAL CONAF SERNATUR
Plataformas digitales	Gestión de plataformas virtuales para la puesta en valor de la comuna a través de contenido en redes sociales de turismo, enfocado a los diferentes atractivos y actividades que se desarrollan en la comuna, tanto en la zona urbana como en las zonas rurales con un alcance total de 471.332 entre las diferentes plataformas utilizadas.	GESTIÓN	MUNICIPAL
	Total		**$63.816.029**
	Aporte Municipal		**$38.816.029**
	Gestión de Recursos adicionales a la comuna.		**$25.000.000**

Tótem interactivo

Adquisición de tótem interactivo para la autoatención de visitantes, el cual fue instalado en un punto de alta afluencia de público con el fin de mejorar el acceso a la información y la experiencia general de atención. Esta herramienta permitió a las personas interactuar de manera simple y autónoma, facilitando la orientación, la consulta de servicios y la resolución de necesidades frecuentes, además de contribuir a la disminución de los tiempos de espera.

Asimismo, el sistema incorporó una página web multilenguaje, pensada para atender tanto a visitantes nacionales como internacionales, promoviendo una comunicación más cercana, clara y accesible, y reforzando el uso de soluciones digitales modernas al servicio de la comunidad.

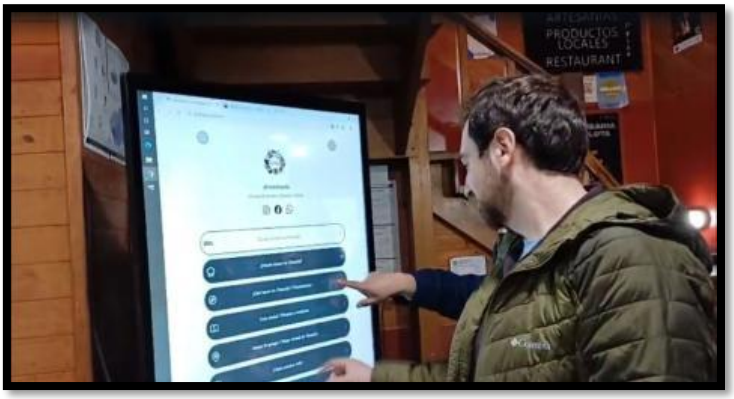

Participación TOP RESA

Participación del Municipio de **Chonchi** en la **Feria Internacional de Turismo Top Resa**, realizada en **París**, **Francia**, a través de su Oficina de Turismo, con el objetivo principal de posicionar el destino en uno de los encuentros turísticos más relevantes de Europa, generar vínculos con operadores y agencias de viaje internacionales, y promover los atractivos patrimoniales, culturales y naturales de la comuna —incluyendo sus iglesias, pueblos costeros y patrimonio agrícola SIPAM— desde el stand de la **Región de Los Lagos**, gracias al apoyo de **Sernatur** y el programa **FNDR de Promoción Turística**, buscando además romper la estacionalidad turística e incentivar visitas durante todo el año mediante experiencias auténticas en contacto con la historia, la comunidad y la naturaleza local.

Sabores que unen, Expo Mar

Actividad desarrollada con el objetivo de poner en valor la identidad culinaria local y fortalecer los lazos entre la gastronomía, los productos del territorio y quienes los hacen posibles, mediante instancias como la charla Costa a Costa, cocinas en vivo, acciones colaborativas y asesorías compartidas, iniciativa que fue posible gracias a la participación de chefs, asistentes y auspiciadores, y que fue gestionada a través de la **Oficina de Turismo de Chonchi**, la cámara de turismo **Vive Chonchi** y la organización de **Expo Mar** de la **Ilustre Municipalidad de Chonchi**, buscando proyectarse como un espacio que impulse el fortalecimiento de la gastronomía local y el reconocimiento del trabajo de productores agrícolas, pescadores y comunidades vinculadas a la tierra y el mar del **Archipiélago de Chiloé**.

Formación y Fortalecimiento de senderos emergentes y miradores

Iniciativa enfocada en el fortalecimiento del capital humano para la formación de nuevos anfitriones locales propietarios de senderos, quienes fueron mayoritariamente beneficiarios de la bonificación de senderos de Conaf. El programa conto de 2 etapas, una formativa en cuanto a recursos naturales, el reino de los hongos, gestión empresarial y desarrollo de experiencias turísticas, y clasificación y registro turístico, con el apoyo de SERNATUR y CONAF. También se realizó asistencia técnica individualizada y asesoría de prevencionista de riesgos, obteniendo un informe técnico de cada uno de los senderos para poder abordar las brechas de seguridad y calidad, conducente a la obtención de patente de municipal.

Postulación programa barrios comerciales de Sercotec

La Oficina de Turismo impulsó y coordinó el proceso de postulación de la **Zona Típica al Programa Barrios Comerciales de SERCOTEC**, articulando a los comerciantes del sector y promoviendo su participación en esta iniciativa orientada a fortalecer la actividad económica local. Este trabajo contempló la **convocatoria y organización de reuniones con locatarios, el levantamiento de información del barrio, la identificación de brechas y oportunidades comerciales, y la elaboración de los antecedentes técnicos requeridos para la postulación**. Adjudicación Año 1 $20.000.000.

La propuesta presentada proyecta un horizonte de intervención de tres años, con una inversión estimada de $80 millones, destinada a impulsar acciones de fortalecimiento comercial, mejoramiento de la experiencia de visitantes y dinamización económica del sector, beneficiando directamente a los comerciantes de la Zona Típica y contribuyendo al desarrollo económico de la ciudad.

19.2 OFICINA DESARROLLO SUSTENTABLE

Desarrollo Sustentable, tiene el objetivo de promover, asesorar y gestionar y fomentar la agregación de valor de productos silvoagropecuarios.

Sus funciones principales son entre otras:

- ✓ Asistencia socio productiva, para la agricultura familiar campesina.
- ✓ Asesorar en los aspectos productivos con enfoque de sustentabilidad.
- ✓ Apoyar y fomentar el procesamiento de productos en diferentes niveles, de acuerdo con las condiciones de entorno y mercado.
- ✓ Orientar y gestionar canales de comercialización que favorezcan las condiciones del producto.
- ✓ Desarrollar capacidades empresariales en los emprendedores.
- ✓ Apalancar recursos para el desarrollo de emprendimiento, tanto individuales como asociativos

ACTIVIDADES OFICINA DESARROLLO SUSTENTABLE 2025

NOMBRE INICIATIVA – ACTIVIDAD - PROYECTO	**DESCRIPCION**	**PRESUPUESTO ASIGNADO EN $**	**FUENTE DE LOS RECURSOS**
Apoyo en Fertilizantes Mezcla Papas 8.25.15 x 25 kilos.	Apoyo productivo para la siembra de papas, la cual consiste en la entrega de fertilizante mezcla 8- 25-15. La cantidad total entregada fue de 69 bolsas x 25 kilos distribuidos en 23 usuarios.	$ 1.322.746	MUNICIPAL
Apoyo en Polietileno invernadero 8 m. ancho (Manga 4 m.)	Se entregó una cantidad de 399 kilos de polietileno distribuidos en 21 usuarios, los cuales van en directo beneficio de los agricultores, logrando así poder construir sus propios invernaderos para producción de verduras y hortalizas con producción para venta y autoconsumo.	$ 2.992.253	MUNICIPAL
Apoyo en Malla Cuadrada 50/14 x 1,50 m. x 25 m. largo.	Se entregó una cantidad de 10 mallas distribuidas en 10 usuarios, las que van en directo beneficio en la construcción y mejoramiento de huertos, cierre de gallineros, cierre de corrales seguros en ovinos, etc.	*$ 1.319.996*	MUNICIPAL

Apoyo en Malla Ursus x 7 hebras x 1 m. alto x 100 m. largo.	El apotreramiento es parte fundamental en el manejo ovino y bovino logrando así mejorar la disponibilidad de forraje y poder llevar una buena rotación de potreros en el predio. La cantidad entregada es de 16 mallas distribuidas en 16 usuarios.	$ 2.559.984	MUNICIPAL
Apoyo en Planchas de Zinc Acanalado de 2,50 m. x 0,35 mm. espesor.	La entrega de zinc viene a complementar parte de los mejoramientos y construccionesprediales, tales como bodega paraleña y papas, cobertizo ovino, gallineros, etc. En dicho apoyo se entregaron en total 1 5 0 planchas de 2,50 metros x 0,35 mm) distribuidos en 30 usuarios.	$ 2.024.904	MUNICIPAL
Apoyo en Concentrado Ovino, bolsa x 25 kilos.	El concentrado ovino viene a suplementar parte de la alimentación del ganado menor y mayor. Aportando nutrientes los cuales son escasos en temporada invernal. La cantidad entregada son 35 bolsas de 25 kg. c/u. distribuidas en 5 usuarios.	$ 433.660	MUNICIPAL
Apoyo en Planchas de Terciado Estructural de 15 mm. x 1,22 m. x 2,44 m.	La entrega de terciado estructural viene a complementar parte de los mejoramientos y construccionesprediales, tales como bodega paraleña y papas, etc. La cantidad entregada son 4 planchas de 15 mm. x 1,22 x 2,44 m. en 2 usuarios.	$ 95.600	MUNICIPAL
XV Versión Feria Expo Ovina 2025	Feria ovina realizada los días 11 y 12 de enero 2025 en el recinto del Parque Municipal de Notuco con el motivo de generar un espacio de encuentro entre actores de sector ganadero y agrícola.	$ 5.000.000	MUNICIPAL / TRANSFERENCIA
XIX Versión Feria Expo Bosque Chiloé 2025	Feria forestal más importante de la provincia realizada los días 25 y 26 de enero 2025 en el recinto del Parque Municipal de Notuco con el motivo de generar un espacio de encuentro entre actores de sector forestal y agrícola.	$ 5.000.000	MUNICIPAL / TRANSFERENCIA
Jornada de Desarrollo Campesino 2025	Actividad de empoderamiento y fortalecimiento entre los usuarios y actores relevantes del sector económico a modo de contribuir a la agricultura familiar campesina.	GESTIÓN $ 291.550	MUNICIPAL
Proyecto Mejoramiento y Hermoseamiento Parque Municipal Notuco 2025.	Mejoramiento del Parque Municipal de Notuco reforestando algunas áreas que no poseen arboles con especies nativas tales como canelo, luma, arrayan, ciruelillo, etc. Además de incorporar un sendero dentro del bosque relicto de Ñire.	GESTIÓN EXTERNA $ 6.100.000 (Financiado)	CONAF

	(Costos en mano de obra, materiales, plantas, cercado y letrero).		
Feria Repuyen 2025.	Asesoría técnica y apoyo logístico en funcionamiento de la feria de verduras, hortalizas y plantas. (3 veces x semana)	GESTIÓN	MUNICIPAL
Fondo Social Presidente de la Republica 2025.	Apoyo en la formulación de proyectos orientados a equipamiento e infraestructura de la Agrupación Repuyen. (Adquisición de equipamiento) $ 1.436.200.-	GESTIÓN EXTERNA (No Financiado)	MINISTERIO DEL INTERIOR Y SEGURIDAD PUBLICA
Fondo Ferias Libres de Sercotec 2025.	Apoyo en la formulación de proyectos orientados a equipamiento e infraestructura de la Agrupación Repuyen. (Mejoramiento carpa y piso sintético de la Feria Repuyen) $ 5.914.190.-	GESTIÓN EXTERNA $ 5.914.190 (Financiado)	SERCOTEC
Fondo Municipal Iniciativas Comunitarias 2025. (Fonacom)	Apoyo en la formulación de proyectos orientados a iniciativa comunitaria y dirigida a la Agrupación Repuyen. (Ámbito productivo). (Equipamiento e Implementación fogón Agrupación Repuyen) $ 536.328.-	GESTIÓN $ 536.328	MUNICIPAL
Feria Productores Locales 2025. (Alianza Municipalidad de Chonchi, Agrupación Repuyen y Prodemu).	Feria Provincial de productores locales organizada por la Municipalidad de Chonchi (Didel), Agrupación Repuyen y Prodemu la cual tuvo lugar en 11 ferias (1 x mes) en horario de 9:00 a 15:00 horas en la Carpa Repuyen.	GESTIÓN $ 323.530	MUNICIPAL
Expo Frutales y Jardines 2025.	Feria invernal relacionada a viveros y productores locales con venta de plantas ornamentales, frutales menores y mayores, flores de interior y exterior.	GESTIÓN $ 357.000	MUNICIPAL
	TOTAL	**$ 34.271.741**	
	APORTE MUNICIPAL	**$ 22.257.551**	
	GESTION DE RECURSOS ADICIONALES A LA COMUNA	**$ 12.014.190**	

Algunas de las actividades realizadas durante el año 2025:

Entrega Apoyo Productivo Polietileno Invernadero 2025.

Expo Bosque Chiloé 2025.

Actividad “Jornada de Desarrollo Campesino 2025”

Feria Productores Locales 2025.

Expo Frutales y Jardines 2025.

Feria Agroecológica Repuyen.

Mejoramiento y Hermoseamiento Parque Notuco.

19.3.- OFICINA DE FOMENTO PRODUCTIVO

Apoyar y asesorar a los emprendedores, artesanos y productores locales de la comuna de Chonchi, propiciando la formalización de sus actividades comerciales. Además de entregar acompañamiento y asesoría a los vecinos que se acojan a la Microempresa familiar (Ley 19.749). Finalmente se dedica a la gestión y organización de instancias para la comercialización, tanto dentro como afuera de la comuna de Chonchi.

sus principales funciones son:

- ✓ Asesorar y apoyar en la formalización de las actividades comerciales, que se acojan a la Ley MEF (Microempresa familiar).
- ✓ Asesoría, apoyo y visitas en terreno, para la conformación de Microempresas Familiares.
- ✓ Generación de instancias de comercialización para emprendedores, artesanos y productores locales.
- ✓ Identificar y participar de las principales vitrinas de comercialización para emprendedores, artesanos y productores locales, dentro y fuera de la comuna.
- ✓ Creación de nexos y convenios con entidades, instituciones u organizaciones ligadas al Fomento Productivo y/o Desarrollo Económico.
- ✓ Asesorar a los emprendedores en su proceso de postulación a los distintos fondos concursables nacionales destinados a fomentar su desarrollo económico.
- ✓ Brindar capacitación a los emprendedores, artesanos y productores locales sobre temas de su interés productivo.

Participación Expo Chiloé Day en Ñuñoa y firma de convenio.

Chouchi

ÑUÑOA
ÑUÑOA HUB
Chouchi

Participación SAGO FISUR 2025

Programa Emprendimiento Fundación Emprepolis

ACTIVIDADES OFICINA DE FOMENTO PRODUCTIVO

NOMBRE INICIATIVA-ACTIVIDAD - PROYECTO	DESCRIPCION	PRESUPUESTO ASIGNADO EN $	FUENTE DE LOS RECURSOS
Fondo Regional de Desarrollo Local (FRDL) para municipios, "Capacitación para el Fortalecimiento de la Artesanía en la comuna de Chonchi"	Adjudicación del Fondo Regional de Desarrollo Local (FRDL) para municipios, "Capacitación para el Fortalecimiento de la Artesanía en la comuna de Chonchi"	$60.000.000	GORE
Programa Emprendamos Semilla de FOSIS	Fondo para el desarrollo de ideas de negocio o potenciar un emprendimiento en diversas líneas como: repostería, artesanía, producción agrícola, entre otros.	10.000.000	FOSIS

Inauguración Centro de Artes y Oficios	Inauguración del centro de artes y oficios un centro dedicado a la educación, comercialización y traspaso de conocimiento por parte de los artesanos. Este es un importante hito debido a la relevancia cultural de los artesanos en la comuna.	1.000.000	MUNICIPALIDAD
10° versión Expo Deco Hogar 2025	Generación de una vitrina de comercialización, para artesanas/os de la comuna de Chonchi, rescatando la identidad cultural y oficios ancestrales.	300.000	MUNICIPALIDAD
Expo Artesanal Aniversario	Generación de una vitrina de comercialización, para artesanas/os de la comuna de Chonchi, rescatando la identidad cultural y oficios ancestrales. Por motivos del mes de aniversario de la comuna de Chonchi	200.000	MUNICIPALIDAD
4° Encuentro de artesanos Zona Sur de Chiloé	Generación de una vitrina de comercialización, para artesanas/os de la comuna de Chonchi y también invitar artesanos de las comunas vecinas Quellón, Queilen y Puqueldón, rescatando la identidad cultural y oficios ancestrales.	300.000	MUNICIPALIDAD
Participación Expo Chiloé Day en Ñuñoa y firma de convenio	Participación en Chiloé Day Ñuñoa 2025, con emprendedores de la comuna de Chonchi, en la cual también se hace difusión del destino. De igual manera, se firma un convenio de colaboración con la comuna de Ñuñoa.	1.200.000	MUNICIPALIDAD
Participación SAGO FISUR 2025	Participación en SAGO FISUR 2025, con emprendedores de la comuna de Chonchi, en la cual también se hace difusión del destino.	860.000	MUNICIPALIDAD
Taller Modelo de Negocios y Pitch	Elaboración de modelo de negocios y Pitch, necesarios para la formulación de proyectos que opten a un fondo concursable de Sercotec.	GESTIÓN	MUNICIPALIDAD

Expo Artesanal y Productores Locales	Generación de una vitrina de comercialización, para artesanas/os, emprendedores y productores locales de la comuna de Chonchi, rescatando la identidad cultural y oficios ancestrales.	600.000	MUNICIPALIDAD
Programa Emprendimiento Fundación Emprepolis	Programa de emprendimiento realizado en conjunto con la fundación Emprepolis, en el cual se trabajó con 12 emprendedores de la comuna de Chonchi. En dicho programa se trabajaron principalmente las diferentes áreas claves como el modelo de negocios, estructura de costos, análisis de precios, marketing digital y el fortalecimiento de la identidad de sus emprendimientos.	GESTIÓN	MUNICIPALIDAD
Expo Ovina 2025, Expo Mar 2025, Expo Bosque 2025, Fiesta Criolla 2025.	Postulación, selección y coordinación de participación de Emprendedores, expositores, artesanos y productores locales en	GESTIÓN	MUNICIPALIDAD
Microempresas Familiares	Visitas en terreno, asesoría, verificación de antecedentes y entrega del formulario Microempresa Familiar (MEF). Para el proceso de iniciación de actividades bajo la Ley MEF. Lo cual significó que 60 personas se acogieron a la ley de microempresa familiar en la comuna de Chonchi.	GESTIÓN	MUNICIPALIDAD
Asesoría en Formalización	Asesoría para la formalización de emprendimientos y diferentes actividades comerciales, de los vecinos de la comuna de Chonchi.	GESTIÓN	MUNICIPALIDAD
Taller de Formal zación	Talleres de formalización a través de Microempresas Familiares (Ley 19.749)	GESTIÓN	MUNICIPALIDAD
	TOTAL	**25.820.330**	
	APORTE MUNICIPAL	**4.460.000**	
	GESTION DE RECURSOS ADICIONALES A LA COMUNA	**74.460.000**	

19.4.- OFICINA DE PESCA ARTESANAL Y ACUICULTURA

La Oficina de Pesca Artesanal y Acuicultura debe abordar la problemática del sector de la pesca artesanal en la comuna y la región, realizando actividades en forma participativa y coordinada con las distintas organizaciones de base del sector, así como con las instituciones públicas y privadas vinculadas a estos rubros y al litoral en general.

Sus principales funciones son entre otras

- ✓ Asesorar a las organizaciones comunales vigentes en la elaboración de proyectos para el desarrollo del sector Pesquero Artesanal.
- ✓ Apoyar a las diferentes organizaciones locales en temas relacionados a la adjudicación de espacios marítimos.
- ✓ Realizar y/o gestionar diagnósticos, instancias de capacitación y estrategias tendientes a asegurar la sustentabilidad en el desarrollo y aprovechamiento de los recursos costeros disponibles.
- ✓ Desarrollar acciones, gestiones y actividades con mitilicultores de la comuna.
- ✓ Asesorar y capacitar a los diferentes Sindicatos de Pescadores Artesanales de la comuna de Chonchi a través de la elaboración y formulación de proyectos.
- ✓ Capacitación y asesoría técnica en áreas de manejo para beneficio de Sindicatos pertenecientes a la comuna.

ACTIVIDADES OFICINA DE PESCA ARTESANAL Y ACUICULTURA

NOMBRE INICIATIVA ACTIVIDAD PROYECTO	DESCRIPCION	PRESUPUESTO ASIGNADO EN $	FUENTE DE LOS RECURSOS
Caleta para Chonchi	Estudios preliminares de suelo, arqueológicos y batimetría par asentamiento de caleta para la pesca artesanal en Chonchi.	188.000.000	DOP
Concurso para Cultivo Pequeña Escala	Beneficio a en concurso para acuicultura a pequeña escala, etapa 1. 06 beneficiarios.	90.000.000	INDESPA
Capital semilla emprendedora artesanal	Concurso Capital Semilla para pescadoras artesanales. 13 beneficiarias.	19.500.000	INDESPA
Capital semilla emprendedora artesanal	Concurso Capital Semilla para pescadoras artesanales segundo llamado. 05 beneficiarias.	7.500.000	INDESPA
Inscripción en RPA de vecinos en distintos sectores de la comuna de Chonchi y declaraciones de desembarque.	Gestión para la inscripción en RPA en operativos. Declaración de desembarque en terreno de Sindicatos de Cucao, Huentemó, Rahue, asociación de Chanquin, comunidades indígenas de Rauco y Natri	GESTIÓN	MUNICIPAL
Área de Manejo Anay A, decretada para Sindicato de Rahue	Gestión en tramitación de solicitud de Amerb, solicitud de prórroga para Estudio de Situación base y Plan de Manejo	GESTIÓN	MUNICIPAL

Caleta operación inversión para asistente de buzos.	Concurso para equipamiento de asistentes de buzos mariscadores y pescadores artesanales. 6 beneficiarios.	1.800.000	INDESPA
Caleta operación inversión de embarcaciones.	Equipamiento y reparación de embarcaciones artesanales. 03 beneficiarios.	12.000.000	INDESPA
Estudio de Seguimiento de Amerb Cucao Norte	Se realiza Estudio de seguimiento Área de Manejo de las organizaciones de la Pesca Artesanal de la Costa Pacífico Cucao Norte y Apabón.	4.000.000	INDESPA
Concurso Ley de Caletas	Levantamiento de polígono de caleta Chonchi y caleta Teupa para su destinación futura al Sindicato de Trabajadores Independientes N° 1 de Chonchi y Sindicato 2 respectivamente.	7.000.000	INDESPA
Fiesta de San Pedro	Equipamiento y productos para la celebración de San Pedro. 01 sindicato beneficiado.	3.500.000	INDESPA
Operativos en terreno de trazabilidad y desembarque de productos marinos.	Se realizan operativos en terreno para acercar las instituciones a los vecinos de sectores más alejados tales como: Huentemó, Cucao y sectores rurales y se realizan la Trazabilidad y desembarque de productos.	GESTIÓN	MUNICIPAL
EXPOMAR 2025	Fiesta costumbrista del mar.	6.166.155	MUNICIPAL
	TOTAL	**339.466.155**	
	APORTE MUNICIPAL	**6.166.155**	
	GESTION DE RECURSOS ADICIONALES A LA COMUNA	**333.300.000**	

Actividades que visibilizan a la Pesca Artesanal:

Se realizan actividades masivas que tienen como intención final, el visibilizar la actividad de la pesca artesanal, además de las instituciones, empresas, salmonicultores, mitilicultores, recolectores/as y proveedores, que de una u otra forma están ligados a las actividades marítimas.

En el mes de agosto del año 2025, se realizó la primera versión del “Chapuzón de Invierno”

Encuentros con la Pesca Artesanal:

Durante el Año 2025 se realizaron encuentros con dirigentes y bases de la Pesca Artesanal en la ciudad de Puerto Montt, Castro y Chonchi en busca de iniciativas favorables para la pesca artesanal. Además, se apoya la participación de los distintos sindicatos de la Comuna de Chonchi en la mesa Bentónica y Comité de la Macha.

En complemento a lo anterior, como oficina de pesca, se participa activamente en encuentros con la Pesca Artesanal en dependencias del Centro Cultural de Castro, donde se contó con la presencia de dirigentes de los diferentes sindicatos de la comuna e instituciones.

Además, se participa activamente con dirigentes de la costa pacífico en el Comité de la Macha que se lleva a cabo en la cuidad de Maullín, el que está conformado por dirigentes de la región, Sernapesca y Subsecretaría de Pesca.

Como oficina de pesca se participa activamente en las presentaciones de los respectivos proyectos y fuentes de financiamiento para la Pesca Artesanal.

Durante el Año 2025 se realizaron encuentros con encargados de las respectivas oficinas de pesca de la provincia de Chiloé, objeto socializar propuestas e iniciativas comunales, para realizar un levantamiento de información, confeccionar un consolidado y posterior requerimiento ante la autoridad competente

Como Oficina de pesca, se participa activamente con dirigentes de la costa pacífico en reuniones con la intención de buscar fuentes de financiamiento para las iniciativas en busca del desarrollo de la pesca artesanal.

19.5.- OFICINA MUNICIPAL DE INFORMACIÓN LABORAL (OMIL)

El objetivo principal de la OMIL (Oficina Municipal de Información Laboral) es mejorar la empleabilidad de las personas y facilitar su inserción laboral a través de la orientación, capacitación e intermediación entre buscadores de empleo y empresas. Actúa como puente local, gestionando la Bolsa Nacional de Empleo (BNE). La OMIL funciona bajo el alero del SENCE y busca aumentar la productividad y reducir la desigualdad en el ámbito local. El SENCE firma convenios de cooperación con las Municipalidades del país para la transferencia de recursos y metodologías destinados a mejorar el trabajo de las Oficinas Municipales de Información Laboral (OMIL).

Sus principales funciones son

- ✓ Intermediación Laboral: Conectar a los trabajadores con ofertas de empleo locales y regionales.
- ✓ Orientación y Capacitación: Asesorar en la búsqueda de empleo, elaboración de currículum, preparación de entrevistas y derivación a cursos de capacitación (SENCE).
- ✓ Registro en la BNE: Apoyo en la inscripción y actualización de datos en la Bolsa Nacional de Empleo.
- ✓ Apoyo a Empresas: Gestionar la búsqueda de perfiles laborales según las necesidades de las empresas locales.
- ✓ Beneficios: Difundir y tramitar subsidios de empleo y el seguro de cesantía.
- ✓ Vinculación con Redes: Trabajo activo con la Red Provincial Chiloé sur, compuesta por las comunas de Puqueldón, Quellón, Queilén y Chonchi.

Aportes

SENCE aporta con un presupuesto de	$ 32.600.000
MUNICIPALIDAD DE CHONCHI un aporte de	$ 17.732.000.-

Profesionales:

Este programa está liderado por 3 profesionales distribuidos en los siguientes Profesionales: Ejecutiva Empresas, Orientadora laboral y Ejecutivo de atención de usuarios/as.

ACTIVIDAD REALIZADA	DESCRIPCIÓN ACTIVIDAD	RECURSOS COMPROMETIDOS PARA LA EJECUCIÓN	CANTIDAD BENEFICARIOS/AS
Cursos:	Instalaciones de Sistema de Climatización. Fabricación de muebles de madera Decoupage. Técnicas de cosmética natural 1. Técnicas de cosmética natural 2. Cocina Saludable.	$25.800.000 $10.200.000 $ 4.000.000 $ 3.800.000 $3.900.000.- $ 4.200.000.-	12 15 15 15 15
Talleres de Apresto Laboral	Taller de Apresto Laboral a usuarios /as Omil y/o Beneficiarios/as AFC.	$ 1.100.000.-	335
Programa Inversión a la Comunidad.	Beneficiar a usuarios/as del programa en la entrega de trabajo de medio tiempo en labores de mantención de espacios públicos.	$41.262.000.-	13
Vinculación Laboral (Colocados) y Actividades de Intermediación Laboral.	Colocación Laboral para las personas desempleadas en la Comuna y Trabajo colaborativo en Red Territorial Chiloé.	$2.200.000.-	295
	TOTAL	**$73.242.000**	**715**

19.6.- PROGRAMA DE DESARROLLO LOCAL (PRODESAL)

El PRODESAL es un programa en convenio entre el Instituto de Desarrollo Agropecuario (INDAP) y el Municipio de Chonchi. Su equipo de 8 profesionales (ámbitos veterinario, agrícola y social) asesora a 342 familias, repartidas en 28 sectores de la comuna.

El propósito del PRODESAL es contribuir al desarrollo sostenible de comunidades rurales, mediante el fortalecimiento de capacidades productivas, económicas, sociales y ambientales de la Agricultura Familiar Campesina e Indígena (AFCI). A través de sus distintas actividades, se busca promover la soberanía y seguridad alimentaria en lo territorios mediante la gestión eficiente de recursos hídricos, suelo y energía, para el desarrollo económico familiar y local.

La acción del programa considera tres ejes de intervención: el eje Productivo, el eje de Articulación Social y el eje de Valor integrado e innovación tecnológica.

El programa brinda asesoría técnica mediante visitas prediales, actividades de capacitación y acciones formativas, y articulación de recursos a través de la postulación a concursos de inversión y/o nexos con otras instituciones.

ACTIVIDADES DESARROLLADAS POR PRODESAL EN EL AÑO 2025

NOMBRE INICIATIVA / ACTIVIDAD / PROYECTO	DESCRIPCIÓN	PRESUPUESTO ASIGNADO EN $	FUENTE DE LOS RECURSOS
Asesoría técnica en terreno	1313 visitas prediales realizadas en terreno a agricultores del programa para el desarrollo de las actividades y producciones de la agricultura familiar campesina	$113.403.780	INDAP
		$21.140.586	MUNICIPALIDAD
Mesa de Coordinación	2 reuniones en el año: instancia de participación integrada de los representantes de la Unidad Operativa, el municipio, el equipo de extensión e INDAP, durante las cuales se aprueba y se hace seguimiento del Plan de Trabajo Anual y su buena ejecución y uso transparente de los recursos, se canalizan necesidades de lo/as usuario/as, se promueve la participación de lo/as usuario/as y se difunden actividades e informaciones relevantes para la AFCI	$1.988.730	INDAP
Capital de Trabajo FOA	Incentivo para la compra de insumos necesarios para las actividades agropecuarias (productos veterinarios, fertilizantes, semillas, alimentos para animales, entre otros)	$45.167.500	INDAP
Proyectos de Inversión IFP	Incentivo para la inversión para mejorar las actividades productivas (construcciones, maquinarias, herramientas, sistemas de captación / almacenamiento / impulsión de agua y riego, plantas y animales, entre otros)	$55.977.877	INDAP
Praderas suplementarias y Recursos Forrajeros	Incentivo para el establecimiento de praderas suplementarias	$12.000.000	INDAP

Planes de manejo SIRSD-S	Incentivo para mejorar y recuperar suelos degradados	$25.200.000	INDAP
GORE Suelos indígenas	Incentivo para cofinanciar prácticas o labores tendientes a conservar y recuperar los suelos de uso agropecuario con potencial de producir alimentos, observado a través del mejoramiento y mantenimiento de las propiedades físicas, químicas y biológicas de dichos suelos, mediante prácticas de gestión sostenible de los mismos.	$6.849.461	GORE Los Lagos / INDAP
GORE Maquinarias e inversiones para mujeres y Jóvenes	Incentivo para cofinanciar inversiones (maquinarias, equipos, implementos e infraestructura menor) que permitan desarrollar y fortalecer la actividad silvoagropecuaria de usuarias y usuarios de INDAP, priorizando a mujeres y pueblos originarios de todas las provincias de la región, con una mirada sostenible que aporte a la mitigación de los efectos del cambio climático, que busque la seguridad alimentaria regional y permita a las familias incrementar sus ingresos, contribuyendo a bajar las cifras de pobreza multidimensional de la región.	$14.792.832	GORE Los Lagos / INDAP
GIRA Ganadería Agroecológica	Gira con enfoque sobre Ganadería Ovina agroecológica y elaboración de quesos artesanales (Predio Rafael Maripan - Ancud)	$1.250.501	MUNICIPALIDAD
GIRA Huerto Agroecológico	Gira con enfoque en producción agroecológica de hortalizas (Huertos de Teupa - Chonchi)	$482.700	MUNICIPALIDAD
Capacitaciones Veterinarias	Capacitaciones en manejos veterinarios (sanitarios y productivos) en distintos sectores de la comuna (Terao, Petanes, Miraflores)	$1.547.564	MUNICIPALIDAD
Capacitación sobre producción de Aves de Corral	Capacitación de 2 sesiones sobre manejo de aves de corrales	$898.844	MUNICIPALIDAD
Día de campo Cercos eléctricos	Dia de campo implementación y uso de cerco eléctrico	$450.000	MUNICIPALIDAD
Día de campo Gestión hídrica	Dia de campo para visitar proyectos riego intrapredial y Gestión hídrica	$90.000	MUNICIPALIDAD
Unidades Demostrativa Regeneración de praderas	Unidades demostrativas de regeneración de praderas post ataque de gusanos blancos	$958.750	MUNICIPALIDAD
Días de campo Cultivos bajo plástico	Días de campo instalación de invernaderos móviles e implementación de camellones de cultivos	$199.444	MUNICIPALIDAD
Capacitación elaboración de conservas	Capacitación sobre elaboración de conservas saladas en base a pintones de ajo	$431.530	MUNICIPALIDAD
Capacitación en poda e injertos	Capacitaciones sobre técnicas de poda e injertos en frutales menores en distintos sectores de la comuna (Natri y Petanes)	$0	-
Capacitación plantas medicinales	Capacitación de 2 sesiones sobre reconocimiento y uso de hierbas medicinales	$2.000.000	MUNICIPALIDAD

Capacitación Cestería	Capacitación de 4 sesiones sobre elaboración de artesanías en fibras vegetales	$1.363.636	MUNICIPALIDAD
Muestras de maquinarias y herramientas	Organización de muestras de maquinarias y herramientas agrícolas en terreno para usuario/as del programa	$0	-
Realización y participación en Ferias, Expos y Trafkintu	Apoyar en la realización de ferias y expos comunales, y facilitar la participación de usuarios a Ferias, Expos y Trafkintu en la provincia de Chiloé	$717.647	MUNICIPALIDAD
Charla Alfabetización digital	Enseñar el uso de plataformas de INDAP y otras instituciones útiles para que lo/as usuario/as puedan realizar sus trámites	$329.630	MUNICIPALIDAD
Charla con SII	Charla con Servicio Impuestos internos sobre Nueva Ley tributaria	$511.700	MUNICIPALIDAD
Gira Universidades	Gira para conocer ofertas programáticas de las universidades en Castro con usuarios e hijos/ familiares de usuarios con deseos de estudiar	$171.178	MUNICIPALIDAD
Gastos generales	Gastos asociados el funcionamiento del programa	$1.199.981	MUNICIPALIDAD
TOTAL		**$309.123.871**	
APORTE MUNICIPAL		**$33.743.691**	
GESTIÓN DE RECURSOS ADICIONALES A LA COMUNA		**$275.380.180**	

Capacitación sobre plantas medicinales

Muestra maquinarias agrícolas, Ferias y Expos

Capacitaciones veterinarias

Capacitaciones manejos en huerto e invernadero

Gira Ganadera

Capacitación elaboración de conservas

Día de campo gestión hídrica

19.7 PROGRAMA DE DESARROLLO TERRITORIAL INDÍGENA (PDTI)

Este programa es un convenio entre INDAP- CONADI ejecutado por la Ilustre Municipalidad de Chonchi; orientado a fortalecer las diferentes estrategias económicas y culturales de los pueblos originarios, basados en sus actividades silvoagropecuarios y conexas como el turismo y artesanías, según la propia visión propia desarrollo que tienes las diversas comunidades.

Actualmente el programa trabaja con 305 familias pertenecientes a 22 comunidades indígenas de la comuna, entre ellas Chaique Cole Cole, Huentemó, Chanquín Palihue, Chanquín, Cucao, La Montaña, Rahue La Montaña, Rahue, Willi mapu, Newen mapu; también comunidades de Leuquetro, Huillinco, Natri, Pulpito, Quilque, Quilipulli, Romazal, Huicha alto, Huicha Pucatue, Notuco, Rauco y Llicaldad.

Para la ejecución del programa se dispone de un Fondo único de Financiamiento; permitiendo así que las familias cuenten con un capital inicial todos los años para las diversas labores silvoagropecuarios que se trabajan con la asesoría técnica que reciben cada familia, fomentando la pertinencia cultural y el desarrollo productivo, además se potencian las habilidades de cada familia a través de capacitación especializadas, unidades demostrativas y captura de fondos públicos que contribuyan en el desarrollo de cada emprendimiento.

ACTIVIDADES DESARROLLADAS POR EL PROGRAMA PDTI EN EL AÑO 2025

NOMBRE INICIATIVA-ACTIVIDAD- PROYECTO	DESCRIPCIÓN	PRESUPUESTO ASIGNADO EN $	FUENTE DE LOS RECURSOS
Fondo único de financiamiento (FUF)	Capital de trabajo, consiste en abastecer a los usuarios del programa con insumos para labores agropecuarias como fertilizantes, semilla de papa, concentrados, fardos, materiales para la construcción de invernaderos, bodegas o galpones, etc.	$129.624.996	INDAP
Praderas suplementarias	Busca suplir los déficits de forraje en los meses críticos de invierno, proporcionando alimentación al ganado. Abarcando una superficie de 6.0 hás. en total	$7.926.244	INDAP
Jóvenes INDAP con foco en la sostenibilidad	Promover el desarrollo de una agricultura sustentable con foco en los jóvenes rurales, a través del cofinanciamiento de activos productivos que contribuyan al fortalecimiento y/o Consolidación de sus emprendimientos silvoagropecuarios o de actividades conexas.	$7.160.900	INDAP
Concurso programa de recuperación de suelos en territorios indígenas	Planes de manejo, para fortalecer y mejorar la eficiencia productiva, incluyendo prácticas con pertinencia territorial y cultural, de los suelos en Territorio mapuche- williche de la Región de Los Lagos.	$46. 352.907	INDAP
Equipamiento básico y habitabilidad de predios adquiridos.	Proyectos que busca mejorar y habilitar predios adquiridos a través del fondo de tierras de CONADI.	$77.637.911	CONADI
SIRSD Programa sistema de incentivos para la sustentabilidad agroambiental de los suelos pecuarios	Proyectos que buscan recuperar el potencial productivo de suelos agropecuarios degradados.	$8.166.212	INDAP

concurso de inversion GORE	Proyectos de Inversiones silvoagropecuarias para la tecnificación y reactivación económica de las campesinas y campesinos de indap	$35.091.796	GORE- INDAP
Unidad demostrativa Llicaldad (Pindaco)	Uso de vermicompostera como fuente de abono para huerto de hortalizas.	$153.000	INDAP
Unidad demostrativa Huicha alto	Uso de vermicompostera como fuente de abono para huerto de hortalizas.	$153.000	INDAP
Unidad demostrativa Leuquetro	Uso de vermicompostera como fuente de abono para huerto de hortalizas.	$153.000	INDAP
Unidad demostrativa 5 grupos costa	Implementación de segundo año sistema de diseño de rotación de cultivos, etapa cultivo ajos	$ 2.475.223	MUNICIPALIDAD
Capacitación	Capacitación en producción de almácigos	$473.866	INDAP
Capacitación, dia de campo Huillinco	Capacitación en uso de insumos y herramientas agrícolas y pecuarios	$700.000	INDAP
Gira técnica	Gira técnica productor de papas con en capacitación manejo integrado en el cultivo	$1.405.458	INDAP
Unidad demostrativa Leuquetro	Producción de almacigos en invernadero, reparación y mejoramiento de infraestructura Leuquetro	$1.242.360	INDAP
Capacitación	Capacitación poda de frutales mayores y menores	$898.996	INDAP
Gira técnica	Visita a emprendimiento de hortalizas con sello SIPAM	$1.285.000	INDAP

Gira técnica	Visita a predio especializado en técnicas de riego y distribución de agua en el predio.	$1.130.000	INDAP
Capacitación	Capacitaciónes teorico prácticas de bienestar, cuidados nutricionales y sanitarios en ovinos	$5.523. 585	MUNICIPALIDAD
Capacitación	Capacitaciones teórica y practica de registros productivos en ovinos, determinación de edad y métodos de identificación	$994.717	INDAP
Capacitación	Capacitaciones teórico practica en cuidados podales en ovinos y prevención de enfermedades podales.	$997.281	MUNICIPALIDAD
Capacitación	Entrega de magnético calendario sanitario ovino	$196.350	INDAP
Capacitación	Capacitación teorico práctica de manejo de partos distocicos en ovinos y bovinos	$998.575	INDAP
Capacitación	Capacitaciones teorico práctica de bienestar, cuidados nutricionales y sanitarios en Bovinos	$2.363.381	MUNICIPALIDAD
Gira técnica	Visita a emprendimiento con producción en ganaderia ovina.	$960.000	INDAP
Unidad demostrativa	Regeneración de praderas con prácticas silvopastoriles	$2.135.594	INDAP
Capacitación	Capacitación en manejos de bioinsumos	$648.627	INDAP
Capacitación	Capacitaciones teóricas y practica de técnicas de tallado en madera	$2.995.271	MUNICIPALIDAD
Capacitación	Capacitación en diseños innovadores para artesanías en lana	$2.197.999	INDAP
Capacitación	Capacitación en atención al cliente	$1.000.000	INDAP
Capacitación	Capacitación en marketing digital	$850.000	INDAP

Capacitación	Capacitación de presentación y calidad de productos hortícolas y de artesanía para la venta	$760.000	INDAP
Ferias comunitarias	Apoyo en ferias comunales y provinciales donde los usuarios realizan comercialización de sus productos	$158.318	INDAP
Ferias comunitarias	III Feria Agrícola e intercambio de semillas	$687.550	MUNICIPALIDAD
Capacitación	Capacitación de manejos de residuos en ferias	$900.001	INDAP
Capacitación	Capacitación en preparación de bioinsumos para control de tizon	$184.151	INDAP
Actividad grupal	Reuniones de Actualización estrategias de desarrollo y acuerdos de funcionamiento	$789.959	INDAP
Gira Trafkintu Quellón	Actividad cultural, social y comercial entre usuarios de los distintos programas territoriales de la provincia	$527.671	INDAP
Gira Trafkintu Rio Negro	Actividad recreativa, social, comercial y cultural de intercambio de saberes en rio negro	$4.189.000	INDAP
Actividad grupal masiva Jornada de la mujer indígena	Actividad cultural, social y comercial entre usuarios de los distintos programas territoriales.	$2.620.000	INDAP
Actividad grupal masiva Jornada de desarrollo campesino	Actividad territorial social y comercial entre agricultores.	$2.991.184	INDAP
Gira Trafkintu Ancud	Actividad social, comercial y cultural de intercambio de saberes en comuna de la provincia	$600.001	INDAP
Gira seminaria de la manzana Chilota Rilan	Actividad social, comercial y cultural de intercambio de saberes en Castro, Rilan.	$729.999	MUNICIPALIDAD
Capacitación	Capacitación en habilidades de comunicación grupal a representantes de comunidades	$1.300.000	INDAP

Unidad demostrativa	Huerto de hierbas medicinales, rescate de tradiciones y usos medicinales de las plantas.	$1.167.196	INDAP
	TOTAL	**$309.620.787**	
	APORTE MUNICIPAL	**$10.248.705**	
	GESTIÓN DE RECURSOS ADICIONALES A LA COMUNA	**182.335.970**	

Unidad Demostrativa Huerto con manejos agroecológicos en el sector Huicha Alto

Unidad Demostrativa Huerto Comunitario con manejos agroecológicos en el sector Pindaco

Unidad Demostrativa de Huerto de Hierbas Medicinales.

Unidad Demostrativa Silvopastoril en el sector de Chanquin

Capacitaciones Manejo Sanitario y Bienestar Animal

Taller de Poda frutales menores y mayores

Taller de Artesanía en madera

Trafkintu Ancud

20.- <u>CAUSAS ACTIVAS EN QUE LA MUNICIPALIDAD DE CHONCHI ES PARTE</u>
CAUSAS CIVILES CONCLUÍDAS

C-1274-2023 Juzgado de Letras de Castro PATAGONIA INGENIERÍA LIMITADA/GOBIERNO REGIONAL DE LOS LAGOS. ROL DE CORTE SUPREMA 47963-2024: Juzgado Civil de Castro, demanda iniciada por la empresa Patagonia Ingeniería Limitada en contra de la I. Municipalidad de Chonchi, el objeto por la contraparte es la indemnización perjuicios.

Estado de tramitación: Causa 47963-2024 de Patagonia Ingeniería Limitada con I. Municipalidad de Chonchi, se encuentra concluida, la Corte Suprema ratificó la Litis Pendencia a través de Resolución de fecha 06.04.2025 por lo que termina de forma favorable para esta Municipalidad.

C-1709-2021 Juzgado de Letras de Castro SOC. INMOBILIARIA CÁRDENAS Y TORRES LTDA/ MUNICIPALIDAD DE CHONCHI. Causa que se ganó en primera instancia y segunda instancia sobre indemnización de perjuicios respecto de la construcción del APR de Tarahuín, actualmente se encuentra con resultados favorables para esta municipalidad, nuevamente ratificándose la sentencia de primera instancia en la Corte Suprema con el Rol 20404-2024.

20.1.-<u>INVESTIGACIONES SUMARIAS Y/O SUMARIOS ADMINISTRATIVOS 2025.</u>

***** Investigación Sumaria Decreto Municipal N. º922 del 04.04.2024 estado concluido.

***** Investigación Sumaria Decreto Alcaldicio N. º790 del 22.10.2025 estado concluido.

***** Sumario Administrativo Decreto Alcaldicio N. º672 del 08.09.2025 estado concluido.

* Sumario Administrativo Decreto Alcaldicio N. º607 del 17.08.2025 estado concluido.

* Sumario Administrativo Decreto Alcaldicio N. º492 del 27.06-2025 estado concluido.

* Sumario Administrativo Decreto Alcaldicio N. º443 del 26.05.2025 estado concluido.

* Investigación Sumaria Decreto Municipal N.º 1.361 del 09.05.2024 estado concluido.

* Investigación Sumaria Decreto Municipal N. º3.375 del 16.10.2024 estado concluido.

* Investigación Sumaria Decreto Municipal N. º2.667 del 21.08.2024 estado concluido.

* Investigación Sumaria Decreto Alcaldicio N. º467 DEL 12.06.2025 estado concluido.

* Investigación Sumaria Decreto Alcaldicio N. º867 del 18.12.2024 estado concluido.

* Investigación Sumaria Decreto Municipal N. º1.427 del 15.05.2024 estado concluido.

* Investigación Sumaria Decreto Alcaldicio N. º320 del 11.03.2025 estado concluido.

* Investigación Sumaria Decreto Alcaldicio N. º350 del 28.03.2025 estado concluido.

* Investigación Sumaria Decreto Alcaldicio N. º866 del 18,12.2024 estado concluido.

* Investigación Sumaria Decreto Alcaldicio N. º3.686 del 13.11.2024 estado concluido.

* Investigación Sumaria Decreto Alcaldicio N. º177 del 21.01.2025 estado concluido.

* Sumario Administrativo Decreto Municipal N. º3.789 del 19.11.2024 estado concluido.

21.- CONVENIOS DE COLABORACION CON OTROS SERVICIOS PUBLICOS APROBADOS DURANTE EL AÑO 2025

DECRETO MUNICIPAL	FECHA	OBJETO DEL CONVENIO	DIRECCION RESPONSABLE
104	08/01/2025	APRUEBA CONVENIO CON SERVIU REGION DE LOS LAGOS, PROYECTO MEJORAMIENTO PASEO COSTANERA	SECPLAN
483	05/02/2025	APRUEBA CONVENIO DE IMPLEMENTACION PROGRAMA PARA PEQUEÑAS LOCALIDADES AÑO 2025	
1597	12/05/2025	APRUEBA CONVENIO REPOSICION DE BUSES ESCUELA DIFERENCIAL AMANECER, COMUNA DE CHONCHI, ENTRE EL GOBIERNO REGIONAL DE LOS LAGOS Y LA I. MUNICIPALIDAD DE CHONCHI	
2104	19/06/2025	APRUEBA CONVENIO CON SERVIU REGION DE LOS LAGOS, PROYECTO CONSERVACION MERCADO DE CHONCHI	
2788	21/08/2025	APRUEBA CONVENIO FRIL MEJORAMIENTO FERIA DE ARTESANIA, CHONCHI	
3037	10/09/2025	APRUEBA CONVENIO CONSERVACION GIMNASIO ESCUELA HUILLINCO, COMUNA DE CHONCHI	
3038	10/09/2025	APRUEBA CONVENIO MEJORAMIENTO ESCENARIO Y SERVICIOS SECTOR NOTUCO, COMUNA DE CHONCHI	
3912	01/12/2025	APRUEBA CONVENIO CONSERVACION PAVIMENTACION CALLE BERNARDO OHIGGINS	

4004	11/12/2025	APRUEBA CONVENIO DE COOPERACION CON EL MINISTERIO DE MEDIO AMBIENTE PROCESO CERTIFICACION AMBIENTAL MUNICIPAL	
169	15/01/2025	APRUEBA CONVENIO PROGRAMA ACTIVATE EN VACACIONES DE VERANO 2025	DIDECO
255	21/01/2025	APRUEBA CONVENIO CON CONTINUIDAD PROGRAMA JEFAS DE HOGAR 2025	
334	27/01/2025	APRUEBA CONVENIO DE TRANFERENCIA DE RECURSOS PARA EJECUCION DE PROGRAMA ACOMPAÑAMIENTO FAMILIAR INTEGRAL 2025	
484	05/02/2025	APRUEBA CONVENIO SENDA 2025	
829	05/03/2025	APRUEBA CONVENIO PROGRAMA OFICINA LOCAL DE LA NIÑEZ 2025	
1041	25/03/2025	APRUEBA CONVENIO TRANSFERENCIA DE RECURSOS DEL FIADI	
1097	31/03/2025	APRUEBA CONVENIO MUNICIPALIDAD DE CHONCHI Y CONADI, APOYO A LA GESTION TERRITORIAL COMUNIDADES INDIGENAS CUENCA LAGO HUILLINCO - CUCAO	
1107	01/04/2025	APRUEBA CONVENIO RSH 2025	
1465	02/05/2025	APRUEBESE CONVENIO DE COLABORACION Y TRANSFERENCIAS DE RECURSOS ENTRE LA DIRECCION DE REGIONAL DE JUNAEB Y LA I. MUNICIPALIDAD DE CHONCHI	
1803	29/05/2025	APRUEBA CONVENIO DE COLABORACION Y TRANSFERENCIA DE RECURSOS CON LA SEREMI DE LA CULTURAS, ARTES Y PATRIMONIO REGION DE LOS LAGOS	
3383	13/10/2025	APRUEBA CONVENIO TRANSFERENCIA DE RECURSOS PROGRAMA EJE MUNICIPAL, VERSION 20	
3384	13/10/2025	APRUEBA CONVENIO DE TRANSFERENCIA DE RECURSOS PROGRAMA DE APOYO A FAMILIAS, PARA AUTOCONSUMO 2025	
3926	03/12/2025	APRUEBA CONVENIO TRANSFERENCIA DEC RECURSOS, PARA EJECUCION PROGRAMA HABITABILIDAD 2025	
4176	30/12/2025	APRUEBA CONVENIO DE COLABORACION Y TRANSFERENCIA DE RECURSOS ENTRE MUNICIPIO Y SEREMI MINCAP	
866	07/03/2025	APRUEBESE CONVENIO ENTRE MUNICIPALIDAD Y SERVICIO DE SALUD CHILOE, ESTRATEGIAS DE INTERVENCION DE URGENCIA EN ATENCION PRIMARIA	ADMINISTRACION MUNICIPAL
876	10/03/2025	APRUEBESE CONVENIO DE COLABORACION ENTRE LA I. MUNICIPALIDAD DE CHONCHI Y CORPORACION MUNICIPAL	
963	18/03/2025	APRUEBA CONVENIO ESTRATEGIA DE SALUD BUCAL, CON SERVICIO DE SALUD	
1100	31/03/2025	APRUEBA CONVENIO FONDO DE FARMACIA CON SERVICIO DE SALUD	

1264	11/04/2025	PRORROGA CONVENIO PROGRAMA RESOLUTIVIDAD EN APS 2025 CON EL SERVICIO DE SALUD	
1265	11/04/2025	APRUEBESE PRORROGA DE CONVENIO PROGRAMA SALUD MENTAL EN APS CON EL, SERVICIO DE SALUD	
1266	11/04/2025	APRUEBESE CONVENIO SALUD RESPIRATORIO	
1496	05/05/2025	APRUEBESE CONVENIO ENTRE SERVICIO DE SALUD E I. MUNICIPALIDAD DE CHONCHI, CONVENIO APOYO A LOS CUIDADOS PALIATIVOS UNIVERSALES	
1544	07/05/2025	APRUEBESE PRORROGA CONVENIO DIR CON EL SERVICIO DE SALUD	
1545	07/05/2025	APRUEBESE PRORROGA CONVENIO ACOMPAÑAMIENTO SICOSOCIAL EN APS	
1789	28/05/2025	PRORROGUESE LOS CONVENIOS QUE SE INDICAN EN LA RESOLUCION EXENTA N°1166 DEL 06.02.2025, ENTRE MUNICIPALIDAD DE CHONCHI Y SERVICIO DE SALUD CHILOE	
1811	29/05/2025	PRORROGA CONVENIO QUE INDICA RES. EXENTA 3430, DEL 02/04/2025, CON EL SERVICIO DE SALUD	
1812	29/05/2025	PRORROGA CONVENIO QUE INDICA RES. EXENTA 1177, DEL 06/02/2025, CON EL SERVICIO DE SALUD	
1813	29/05/2025	APRUEBA CONVENIO ESTRATEGIA DE INTERVENCION DE URGENCIA DE ATENCION PRIMARIA, CON EL SERVICIO DE SALUD	
1861	03/06/2025	APRUEBASE CONVENIO APOYO AL DESARROLLO BIOSICOSOCIAL EN LA RED ASISTENCIAL CHILE CRECE CONTIGO, ENTRE I. MUNICIPALIDAD CHONCHI Y SERVICIO DE SALUD	
2141	24/06/2025	APRUEBA PRORROGA CONVENIO IMAGENES DIAGNOSTICADAS AÑO 2025, CON EL SERVICIO DE SALUD	
2187	27/06/2025	APRUEBA CONVENIO CON EL SERVICIO DE SALUD CHILOE, ADDENDUM REHABILITACION INTEGRAL EN LA RED DE SALUD	
2188	27/06/2025	APRUEBA CONVENIO CON EL SERVICIO DE SALUD CHILOE, ATENCION DOMICILIARIA PARA PERSONAS CON DEPENDENCIA SEVERA Y CUIDADORES	
2189	27/06/2025	APRUEBA PRORROGA DE CONVENIO CON EL SERVICIO DE SALUD CHILOE, FORMACION DE ESPECIALISTAS EN APS (FENAPS)	

2667	08/08/2025	APRUEBA CONVENIO MAS ADULTOS MAYORES AUTOVALENTE CON EL SERVICIO DE SALUD CHILOE	
2752	19/08/2025	APRUEBA CONVENIO CONTINUIDAD DE CUIDADOS PREVENTIVOS Y TRATAMIENTO EN APS CON EL SERVICIO DE SALUD CHILOE	
2756	19/08/2025	APRUEBA CONVENIO DE COLABORACION CON LA CORPORACION MUNICIPAL DE CHONCHI	
2901	01/09/2025	APRUEBESE CONVENIO DE COLABORACION PARA PROGRAMA PRPMOCION DE SALUD, ENTRE I. MUNICIPALIDAD DE CHONCHI Y LA SECRETARIA REGIONAL MINISTERIAL DE SALUD DE LA REGION DE LOS LAGOS	
3260	01/10/2025	APRUEBA CONVENIO EQUIDAD, SALUD RURAL CON SERVICIO DE SALUD	
3640	06/11/2025	APRUEBA CONVENIO ESPACIOS AMIGABLES PARA ADOLESCENTES CON SERVICIO DE SALUD CHILOE	
3641	06/11/2025	APRUEBA CONVENIO ELIJE VIDA SANA CON SERVICIO DE SALUD CHILOE	
3905	28/11/2025	APRUEBA CONVENIO APOYO A LA GESTION A NIVEL LOCAL, EN ATENCION PRIMARIA MUNICIPAL, ENTRE ILUSTRE MUNICIPAL DE CHONCHI Y SERVICIO DE SALUD	
4111	22/12/2025	APRUEBESE CONVENIO APOYOA LA GESTION LOCAL EN APS - SALUDABLEMENTE ENTRE I. MUNICIPALIDAD DE CHONCHI Y SERVICIO DE SALUD CHILOE	
1278	14/04/2025	APRUEBESE CONVENIO DE FECHA 14/04/2025 ENTRE LA I. MUNICIPALIDAD DE CHONCHI Y LA EMPRESA GESTION AMBIENTE S.A REPRESENTADA POR DOÑA SANDRA PEREZ	DOM
1663	15/05/2025	APRUEBA CONVENIO ENTRE I. MUNCIPALIDAD DE CHONCHI Y CORPORACION DE ASISTENCIA JUDICIAL DE LA REGION DEL BIO BIO	DIRECCION ASESORIA JURIDICA
2034	16/06/2025	APRUEBA CONVENIO CON FUNDACION CENTRO DE EDUCACION Y CAPACITACION DE LA UNIVERSIDAD CATOLICA DEL NORTE (CEDUC)	
3708	13/11/2025	APRUEBA ANEXO DE CONVENIO DE COLABORACION CON LA ILUSTRE MUNICIPALIDAD DE PUQUELDON	

1039	25/03/2025	APRUEBESE RESOLUCION EXENTA 1000-009928/2025 QUE APRUEB ACONVENIO PDTI 2025-2028	DIDEL
476	05/02/2025	APRUEBA CONVENIO ENTRE LA MUNICIPALIDAD DE CHONCHI (SERVICIO D BIENESTAR) Y EMPRESA LIPIGAS S.A.	SERVICIO DE BIENESTAR

22.- CONSTITUCION DE ORGANIZACIONES COMUNITARIAS, TRAMITACIONES Y ESTADO DE SITUACION DE SUS DIRECTORIOS A DICIEMBRE DE 2025

TIPO OO.CC.	DENOMINACION	TOTAL	SITUACION DEL DIRECTORIO		TRAMITACIONES 2025	
			VIGENTE	VENCIDO	CONSTITUCION	RENOVACION DIRECTORIO
TERRITORIALES	Juntas de Vecinos	48	35	13	--	23
FUNCIONALES	Agrupaciones Ayuda Comunitaria	24	13	11	01	07
	Agrupaciones de Mujeres	11	05	06	---	03
	Agrupaciones Productores Agrícolas	26	03	23	---	01
	Agrupaciones Artesanales	18	05	13	--	05
	Agrupaciones de Arte y Cultura	22	14	08	03	13
	Agrupaciones Forestales	01	01	---	---	---
	Agrupaciones Juveniles	09	06	03	01	03
	Agrupaciones Recreativas	01	---	01	---	---
	Comités de Apicultores	02	---	02	---	---
	Agrupaciones y Comités de Desarrollo Turístico	04	01	03	---	01
	Centros de Padres y Apoderados	31	17	14	---	07
	Clubes de Adulto Mayor	21	17	04	01	14
	Clubes Deportivos	119	70	49	03	32
	Comités de Agua	42	29	13	01	16
	Comités de Desarrollo	24	13	11	---	04
	Comités de Pavimentación	02	01	01	---	---
	Comités de Salud	12	08	04	---	02
	Comités de Vivienda	16	06	10	01	03
	Conjuntos Folclóricos	17	12	05	02	08

	Corporaciones Culturales	01	01	---	---	---
TOTAL ORGANIZACIONES FUNCIONALES		403	222	181	13	119
TOTAL ORGANIZACIONES COMUNITARIAS		451	257	194	13	142

23.- FUNDACIONES Y CORPORACIONES CONSTITUIDAS EL AÑO 2025

Durante el año 2025, se constituyó solo una Corporación regida por las normas de la Ley 20.500. sobre participación ciudadana, que modificó el Código Civil, en relación con las personas jurídicas sin fines de lucro.

TIPO DE PERSONA JURIDICA	NOMBRE O RAZON SOCIAL	FECHA DE LA CONSTITUCION
CORPORACIÓN	CORPORACION DE CONSERVACION PARQUE TEPUHUEICO	26-02-2025

24.- SESIONES CONCEJO MUNICIPAL AÑO 2025

Durante el periodo enero a diciembre del año 2025, se efectuaron 44 Sesiones, correspondiendo a 36 Ordinarias y 11 Extraordinarias, registrándose las siguientes asistencias:

Concejal	N° Asistencias	Inasistencia Justificada	Inasistencia No justificada	Total Asistencia más justificaciones	% Cumplimiento
Pedro Andrade Oyarzún	42	02	0	44	100%
Humberto Águila Andrade	37	05	02	42	95%
Oscar Macías Borquez	41	03	0	44	100%
Carola Chamia Díaz	42	02	0	44	100%
Sergio Villarroel Andrade	43	01	0	44	100%
Evelyn Márquez Márquez	41	03	0	44	100%

25.- PLAN ANUAL DE AUDITORÍA CONTROL INTERNO

Mediante Oficio Interno N°66 del 12 de septiembre del año 2025, se informa al Sr. Alcalde de la comuna de Chonchi, el Plan de Auditoría correspondiente para el año 2025.

El objetivo de estas fiscalizaciones o auditorías es evaluar que la gestión de las diferentes dependencias de la administración municipal, estén conformes con las disposiciones legales, procesos y procedimientos aplicables. La modalidad que se utiliza es integral, es decir, un examen

crítico y detallado de los sistemas de información ya sea financiera o de procedimiento de nuestra organización, realizado con independencia y utilizando técnicas específicas con el propósito de emitir informe razonable de la información proporcionada por las distintas Direcciones considerando los principios de la eficacia, eficiencia, economicidad en el manejo de recursos y el apego de las operaciones económicas a las normas contables, administrativas y legales que le son aplicables para una adecuada toma de decisiones.

Auditoría Coordinada con Contraloría General de la República sobre recuperación de ingresos por concepto de licencias médicas

Se ejecutó una auditoría coordinada con la Contraloría General de la República, cuyo objetivo fue revisar los procedimientos asociados a la recuperación de subsidios por incapacidad laboral derivados de licencias médicas de funcionarios municipales.

La fiscalización se concentró en la Dirección de Administración y Finanzas, evaluando los procesos de registro, tramitación y recuperación de dichos recursos ante las entidades previsionales.

El proceso se encuentra finalizado, generándose observaciones y recomendaciones destinadas a fortalecer los mecanismos de control y mejorar la gestión en la recuperación de ingresos municipales.

Fiscalización al procedimiento de gestión de siniestros de vehículos municipales

Se encuentra en desarrollo una fiscalización orientada a revisar el procedimiento de gestión de siniestros asociados a vehículos municipales, con el objeto de evaluar la existencia y aplicación de controles en la administración, registro y tramitación de los siniestros, así como la correcta utilización de los seguros contratados.

Esta revisión se realiza en la Dirección de Obras Municipales, encontrándose actualmente en etapa de ejecución**.**

25.1.- <u>FISCALIZACIÓN TRANSPARENCIA ACTIVA MUNICIPAL</u>

Durante el año 2025, el Consejo para la Transparencia efectuó un proceso de fiscalización al cumplimiento de las obligaciones de Transparencia Activa del municipio, mediante la revisión de la información publicada en el portal institucional, conforme a lo establecido en la Ley N°20.285 sobre Acceso a la Información Pública y su normativa complementaria.

Como resultado del proceso, el Municipio obtuvo un índice de cumplimiento de 77,69%, evidenciando un adecuado nivel de publicación de información en diversas materias institucionales evaluadas. Asimismo, el informe formuló observaciones orientadas principalmente a fortalecer la actualización y completitud de determinados apartados del portal de transparencia, las cuales constituyen oportunidades de mejora para continuar perfeccionando los estándares de transparencia y acceso a la información pública del Municipio.

En atención a lo anterior, el Municipio ha adoptado medidas destinadas a regularizar y fortalecer los procesos de publicación y actualización de la información, con el propósito de asegurar el cumplimiento permanente de las obligaciones de Transparencia Activa.

26.- JUZGADO DE POLICIA LOCAL DE CHONCHI

El Juzgado de Policía Local de Chonchi, es un Tribunal especial que depende administrativamente de la Ilustre Municipalidad de Chonchi, pero que se encuentra bajo el control jurisdiccional de la Ilustrísima Corte de Apelaciones de Puerto Montt.

Como reseña histórica, señalar que este Tribunal dio comienzo a sus funciones, a contar del año 2003, ejerciendo en aquella oportunidad el desempeño de la judicatura local la jueza de Policía Local doña María Agustina Barrientos Carrasco, quien ejerció sus labores hasta el año 2010. Posteriormente, se llama a concurso público y quien ejerce como juez de Policía Local es don Pelayo Sarrat Nielsen hasta el año 2017. Actualmente, este Tribunal está compuesto por el Sr. Juez Titular don Marco Antonio Aguilar González, el Sr. Secretario Abogado don Mauricio Andrés Loaiza Pérez y en calidad de actuarias doña Myrle Gómez Macias y Daniela Alavrez Diaz, los tres primeros en calidad de planta y la última en calidad de contrata. El horario de atención del Sr. Juez, son los días martes, miércoles y jueves de 10:00 a 13:00 horas y el horario de atención de público es de 08:30 a 13:30 horas.

En relación a las materias que conoce este Tribunal son variadas, dentro de las cuales se puede mencionar principalmente las siguientes:

1.- Ley de Tránsito (18.290), dentro de la cual se encuentra infracciones simples a la Ley de Tránsito, así como también daños en colisión y volcamiento con lesiones leves.

2.- Ley sobre expendio y consumo de bebidas alcohólicas (19.925), dentro de la cual se encuentra exponer ebriedad y consumo de alcohol en la vía pública, mantener local de alcoholes conectado a casa habitación, venta clandestina de alcohol, entre otras.

3.- Ley sobre Recuperación de bosque nativo y fomento forestal (20.283), dentro de la cual se encuentra corta de bosque nativo sin contar con plan de manejo autorizado por la Conaf y transporte de leña sin contar con guía de libre tránsito, entre otras.

4.- Ley General de Urbanismo y Construcciones, dentro de la cual se encuentra principalmente, construir sin contar con permiso de edificación.

5.- Ley de Rentas Municipales (D.L. 3.063), dentro de la cual se encuentra, ejercer comercio sin contar con patente municipal y/o con patente municipal vencido, ejercer comercio ambulante, efectuar trabajos en la vía pública sin contar con permiso municipal, entre otras.

6.- Ley sobre votaciones y escrutinios populares (18.700), dentro de la cual se encuentra, no asistir como vocal de mesa en proceso eleccionario, no ejercer funciones como miembro del colegio escrutador, realizar propaganda política fuera del plazo legal, entre otras.

7.- Ley sobre funcionamiento de vigilantes privados (D.L. 3.607), dentro de la cual se encuentra, ejercer vigilancia privada sin contar con la debida autorización, no mantener actualizada la Directiva de funcionamiento, entre otras.

8. Ordenanzas Municipal N° 2/2020, relacionada con el ingreso de vehículos motorizados al sector de playas.

Respecto a los hitos que se pueden destacar del Tribunal dentro del año 2025, cabe señalar los siguientes:

1.- Se establecieron dos reuniones coordinadas con personal de Carabineros de Chile, Tenencia de Chonchi y Reten de Puqueldón, durante el primer y segundo trimestre del año 2025, respecto de la fiscalización y normas relativas a la Ley de Rentas Municipales, Ley de Urbanismo y Construcción y Ley de Tránsito.

2.- Se realizó una actualización de un banner en la página web de la municipalidad, con información relativa a la Ley de Urbanismo y Construcción y Ley sobre expendio y consumo de bebidas alcohólicas.

3.- Se realizo una capacitación a funcionarios dependientes de la Inspección Municipal, con información relativa a la Ley de Rentas Municipales, Ley sobre expendio y consumo de bebidas alcohólicas y Ley de Urbanismo y Construcción.

4.- Ingreso, tramitación y fallo de un total de 2.422 causas por infracción a las distintas materias de competencia de este Tribunal, durante el año 2025.

Finalmente, señalar que cada tres meses este Tribunal remite un informe trimestral a la Ilustrísima Corte de Apelaciones de Puerto Montt, informando el ingreso detallado de causas y el número de causas falladas dentro del mismo trimestre, lo cual se ve reflejado en el siguiente cuadro:

MATERIA	**Total por Materia**
Infracción Código Penal	0
Infracción Ley de Alcoholes	290
Infracción Ley de Tránsito	1835
Ley Orden.Const. Urbaniz.	30
Infracción Ley N° 18.700, Electoral	81
Infracción Ley de Rentas	13

Infracción Ley del Consumidor	26
Infracción Ordenanza Municipal	44
Leyes especiales (Ley Bosque)	16
Otros	12
TOTAL	**2347**